臺灣日日新報（夕刊）　昭和十五年四月七日（日曜日）　（明治卅一年五月九日第三種郵便物認可）　（第二版）　號一十九百二十四萬一第　（一）
四月六日　夕刊定價一部二錢

輸出貿易積極的增進
外國爲替基金を移管
藤原商相閣議で提言

【東京六日發同盟】五日の閣議において竹内企畫院總裁より十五年度物動計畫及び貿易計畫に付て中間報告があり、特に輸出貿易の積極的振興が要望されたがこれに對し藤原商相は戰時輸出貿易の增進策として

輸出用原材料の供給を潤澤にしこれを圓滑に配給するやうに原材料配給會社の擴充強化等の諸施策を實行する決心であるがこれがためには現在大藏省所管となつてゐる三億圓の外國爲替基金を此際思切つて商工省に移し輸入爲替の許可に關しても物資と睨合せてこれを取扱ふやうにしたい

旨の重要提言をなし米内首相、櫻内藏相以下各閣僚の諒解を求めたがこれに對し櫻内藏相は

外國爲替資金の運用に就てはその手續を簡易化して輸入爲替許可に時機を失はぬやうにするつもりで商相の提言の趣旨は贊成であるが問題は極めて愼重を要するから更に改めて協議したい

と述べ斯くて外國爲替基金移管問題は今後藏原、櫻内兩相間で折衝協議されることになつた、然して藤原商相がこの提言をした眞意は

一、現在大藏省の爲替局一部が貿易局第三部に出張してゐるが輸入許可と輸入爲替許可の手續がともすれば圓滑を缺き爲めに我が輸出貿易に相當の障碍を與へ商機を逸する場合があるのでこの缺陷を除却するため輸入許可及び輸入爲替許可の事務を此際一元化する必要がある

一、輸出原材料を潤澤にし迅速なる手當をなすには商工省をして外國爲替基金を所管運用せしめる必要がある

一、斯くて商工省が國際貿易情勢に即應して右資金を全面的に活用すれば輸出貿易の積極的增進を期し得る

大使の隨員發令と同時に興亞院政務部長鈴木貞一少將の支那出張につき左の如く發令された

興亞院部長　鈴木貞一

中華民國へ出張を命ず

阿部大使携行の訓令正式に決定

【東京六日發同盟】六日の臨時閣議は午前十時より首相官邸に於て開催、特に柳川興亞院總務長官も出席、五日の興亞院會議に於て決定した阿部大使携行の帝國政府訓令案を附議、これを正式に決定して同十一時四十五分散會

全權大使隨員決定

【東京六日發同盟】阿部特命全權大使隨員の銓衡については豫て政府と阿部大使との間に於て愼重人選が進められてゐたが六日の臨時閣議に於て正式決定左の如く發令された

興亞院書記官	太田一郎
同	矢野征記
興亞院調査官	安藤明道
同	草下淺之介
同	桑原重遠
同	岡田酉次
興亞院事務官	栗澤一男
大使館參事官	日高信六郎
同	松本俊一
大使館一等書記官	杉原荒太
大使館三等書記官	清水董三
同	木村四郎七
同	石黒四郎
同	下田武三
領事	中根直介
陸軍少將	影佐禎昭
陸軍步兵大佐	谷萩那華雄
同	川本芳太郎
陸軍步兵少佐	石原幸次
陸軍步兵中佐	晴氣慶胤
陸軍主計中佐	平井豐一
陸軍主計少佐	大村敏風
海軍少將	須賀彦次郎
海軍大佐	中村勝平
海軍中佐	藤井茂
海軍少佐	扇一登
正五位勳四等	犬養健
	氏田直毅

中華民國派遣特命全權大使隨員被仰付（各通）

鈴木部長の出張發令

【東京六日發同盟】阿部特命全權

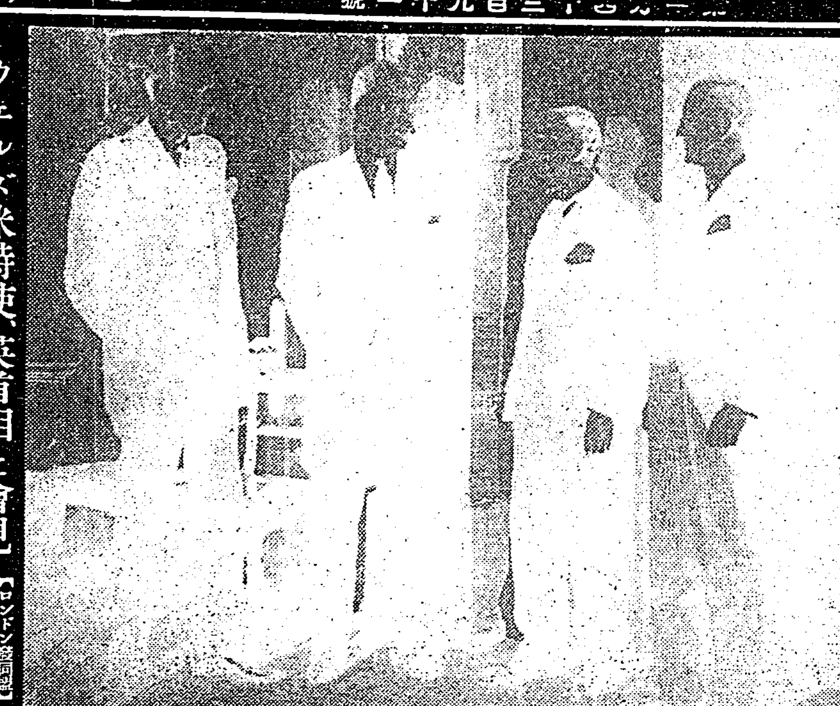

ウエルズ米特使、英首相と會見

【ロンドン發同盟】ルーズベルト大統領の特使として和平交渉に歐洲へ渡つたサムナー・ウエルズ米國務次官は三月十一日ロンドン市ダウニング十番街にチエンバレン首相を訪問會談を行つた（寫眞は左よりハリハツクス外相、ウエルズ特使、チエンバレン首相、ケネデイ駐英大使）

中立國に對する英國の壓力强化
英首相示唆

【ロンドン五日發同盟】チエンバレン首相は四日保守黨中央評議會に臨み再び對獨經濟封鎖の要を力說したが、その中で特に左の如く中立國に對する壓力の强化を仄めかして注目を惹いた

戰爭勃發の當初においてはドイツの戰爭準備は英國に比して遙かに進んでゐた、然し我々はこの七箇月の間にあらゆる準備を完了しあらゆる攻防の武器を加へ戰鬪力を非常に增大するを得今や何が來ようとも恐れぬ兵役統一をもつて將來に對し得るやうになつた、但しこれは決して敵の實力を過少に評價するものではない今後一層對獨封鎖を强行し敵の屈服を期せねばならない、我々は決して中立國に損害又は迷惑を與へようと考へたことはないが然し我々は我々の戰爭目的遂行のため無制限にドイツをして中立國から利益を得せしめ援助を獲得させて置く譯には行かない、中立國側で表面何と言つてゐようとも彼等は心の中では英國の勝利が彼等に自由を與へ英國の敗北が彼等を奴隷の境涯に追込むことになるといふことを知つてゐるのだ、我々が中立國の權益に出來るだけの考慮を拂つたといふことは結局我々の作戰を阻み敵に洩れ口や拔け穴を與へたといふことを知つたのである然し對獨封鎖の强化に依りこの洩れ口や拔け穴は漸次塞がれて居り戰爭の進展に伴つてこの封鎖の絞殺的效果は次第に敵からその生命の血を絞り取つて行くであらう

苛烈なバルカン工作
英、大公使を招集凝議

【パリ五日發同盟】英國政府は過般來バルカン、ドナウ諸國駐劄の公使をロンドンへ招集し十七日から是等大公使を中心に重要外交策を評議する段取でロレーン駐伊大使が四日夜ロンドンに歸着したのも本會議に參加するためだと云はれてゐる、今回の外交評議の目標は主としてソ聯並にイタリーの動向に應ずるものと見られてゐるがそれと同時に英國の對バルカン經濟政策を俎上に乘せ評議する模樣で特に英國商事會社の設立による對バルカン經濟政策が表面化せんとしつつある折柄とて同る評目されてゐるが右に應じ當地消息通は次の如き見解を漏らしてゐる

英國政府は近くバルカン及びドナウ諸國よりドイツが從來同方面に供給を仰いでゐた戰時資材の大量購入を斷行しこれ等諸國よりの對獨資材供給を封鎖するとともに他方バルカン諸國の經濟的立場を弱化しもつて獨ソ兩國の壓力に對する、これ等諸國の政治的抵抗力の增進を計るため今回の會議でその外交方策が檢討されるものと推察される

重慶、ソ聯に縋る
要求を全的に受諾して

【ニユーヨーク五日發同盟】五日ニユーヨークに達した重慶電に依れば新中央政府の成立に依り愈々窮地に追詰められた蔣介石政權は全支抗日戰强化に關するソ聯側の要求を全般的に受諾することになりソ聯より決定的援助を仰ぐべく最後の努力を開始する模樣である然してソ聯の重慶に對する要求內容は次の如くである

一、重慶政權全機構分子の抗日戰線への綜合强化

一、從來の國共軋轢の全面的除去

一、支那地方軍閥同士の衝突停止

英の重慶政權支持
消極的段階に達す

【ニユーヨーク五日發同盟】五日ユーピーロンドン電に依ればハリフアツクス外相の英國の對支政策不變更聲明にも拘はらず英國の重慶政府支持政策が今や消極的段階に……

鷹潭を大爆擊
新政府の成立で敵軍は痛く焦慮
最近の戰況

【〇〇基地五日發同盟】わが陸鷲は前日に引續き五日午後大編隊をもつて長驅江西省浙贛線上の鷹潭大爆擊を敢行敵の有力基地たる某地を全く潰滅し去つた

【南京五日發同盟】支那派遣軍報道部發表

三月三十日以降四月五日に至るまでの戰況左の如し

一般情況

敵の抗戰企圖は極めて低調で全支を通じ大なる戰鬪認められず敵は新中央政府の成立に痛く焦慮し極力民心の動搖阻止並に新政府治下の治安、交通、經濟の擾亂に躍起となつてゐる模樣で四月三日運城及び岳州上空に敵機來襲を見たがわれに何等の損害もなく又經濟攪亂及び交通妨害も全支を通じて一、二認められたのみでこれ等はいづれも北支南支における歸順投降兵の續出に對する敵の焦躁を示すものである、わが方は引續き敵の抗戰意思を徹底的に挫折せしむべく掃蕩戰を續行中である

拓務、內務の交流人事
九日閣議に附議決定

【東京六日發同盟】小磯拓相は近く行はれる地方長官の大異動と並行して拓務、內務兩省間に交流人事を行ふことになり內務省側と折衝中であつたが九日の閣議に附議決定を見る筈である……

軍事參議官會議

【東京六日發同盟】陸軍では六日午前十時より陸相官邸に於いて非公式軍事參議官會議を開催……

米議會を通過
互惠通商法延長

【ワシントン五日發同盟】……

後任は柳井氏

駐支參事官に日高部長轉出

外務辭令

報國債券割增金
付與の省令公布

北支植林計畫

【北京六日發同盟】北支における植林問題は洪水豫防、木材資源の……

滿洲國國兵法
明年度より實施

抗戰支那軍大衝動
青天白日旗採用の報

重慶の參政會議に共產黨側全部缺席

無絃琴

三國志 (172)
出廬の卷
吉川英治作
矢野橋村畫

溯江（二）

博士推奬 佐野醫學

喘息
アスト

定價一圓一圓
巴商會化學部

近代的な…糖衣粒
油塊の（製法特許）

1 肝油も時代とともに進步します。昔は肝臟のまゝて食べたものがやがて油劑となり、これを膠球や乳劑として臭味を除く方法がとられました。しかし、いづれも服み難くて胃腸にもたれ易いのが缺點です。

2 その後、肝油が效くのは、ビタミンＡＤであることが發見され臭い油を多量に服まなくとも、ビタミンＡＤの濃い肝油なら極く少量を服めば足りることになりました。

3 そこで肝油からビタミンＡＤのみを抽出して、これを植物油に稀めたり、粉末や錠劑とする方法が用ひられますが、いづれもＡＤが酸化減效し易い缺點があります。

――かやうな肝油の缺點を一掃した近代的製品――

それはハリバです。深海に棲む老大魚の肝臟中に含まれる高單位のＡＤを特許の方法により、油塊のまゝで糖衣粒としたものです。

……ＡＤの單位は、分光寫眞放射線寫眞などにより每粒正確且均等に測定されます

何人にも樂に服め腺病質を健康にし健康體をより向上する保健劑として好評です

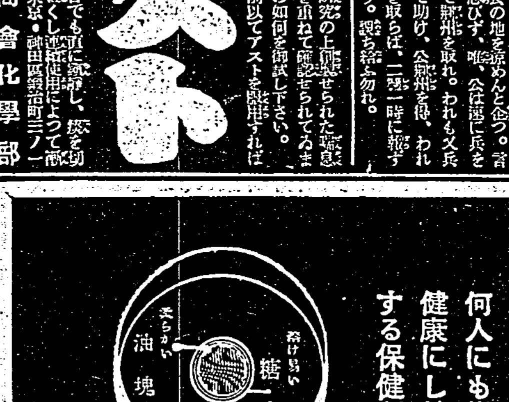

一日量
百粒…二圓五十錢
五百粒…十圓五十錢

肝油は…ハリバ

東京・大阪
田邊商店

島民の熱誠凝り
海軍武官府の感激
三月中の獻金と恤兵金

五百万島民の熱誠なる國防獻金は更に島民を強く感激せしめてゐるが海軍武官府に三月中に獻金された國防獻金は二千六百四十九圓九十六錢、恤兵金は五千六百三十四圓四十七錢總額八千二百八十四圓四十三錢に達し島民の熱誠である、その内恤兵金中には臺北州知事以下島内各地の[illegible]の一千五百圓等がある。

特に國防、恤兵獻金を通して本島人諸氏が續々と獻金してゐる點は頗る喜ばしいことであると、[illegible]武官府では語つてゐる

公會堂で花祭り
夜は同所で奉祝の夕

釋尊降誕を迎へる第二千五百二年の"花まつり會"が臺北佛教聯合花まつり會主催で七日午前十時から臺北市公會堂で盛大に行はれる、本年は新東亞建設の第一歩を踏み出した意義ある年である故大に佛陀の八紘一宇にあまねき榮光を諸々の人達に浴させようと計畫されてゐる、當日は各宗派管長並に各宗寺院代表者その他主なる官民有力者が多數列席して厳肅法要が執行される、式順は開會、讃佛歌、讃歌、宣誓、讃佛歌、詠歌、讃歌、宣誓、祝辭、國歌二唱、佛誕供養等で佛前供仰の聖歌が朗誦される、尚夜は同所で午後七時から"奉祝の夕"が催され佛教兒童[illegible]歌舞と兒童劇の公演が一般に公開される事になつてゐる、又臺北午後一時は出征軍人遺家族慰安會として華々しく催される

花祭り祝賀行事

花まつり祝賀行事としては八、九日の兩日に亙つて市內各所で次の様なプログラムで催される

○祝賀演藝會の夕
八日午後八時より稻江會館
九日午後八時より万華龍山寺

○祝賀放送
八日午後七時佛教兒童劇團出演

淨土寺で花祭り

【新竹電話】新竹佛教聯合會主催の釋尊降誕花祭りは七日午後二時より市內東門町淨土寺に於て灌佛式を行ひ甘茶の接待をなして童話、童謡、紙芝居等の催しをなすと

捕鯨戰の殊勳者
一等賞を獲た文丸の砲手長

【臺南五日發通信】昨年十月三十一日臺南日本の興部を經ひ遠洋を出航南氷洋の捕鯨戰に殊勳を建てた大洋捕鯨會社第一日新丸所屬の捕鯨船文丸砲手長以下九名が五ヶ月目りの四月五日午前十時下關に無事歸つて來た、岸壁には林兼店員、家族等が旗幟を揚げて出迎へた、午後六時からは祭典に於て慰勞會が開かれた、本船隊の一等賞を得た文丸の砲手小松喜久也氏は荒天の日でも七十五間以内の鯨は逃さぬと云ふ日本一の折紙を附けられた名砲手であるが語る

本年は白長須が多く百尺近い大物に引摺られて氷山に突當る事度々でひやくした、船の左舷が凹んで居るのも鯨に體當りを喰つたためです

遞信部長巡視
新竹臺中兩州下へ

佐々波遞信部長は大村技師を隨へ來る九日新竹、臺中兩州下へ初巡視

五月初めから
送受信を開始
小大湳の航空無線電信所

新竹州桃園街の近郊小大湳に建設中の航空無線電信所は昭和十二年度より三年繼續事業として總工費約百三十萬圓を以て工事に着手されたのであるが、幸ひに當初より資材も順調に入手ができ設備の據附も本月一杯を以て全く終了し來る五月より使用が開始されることとなつた、この無線電信所は送信及び受信の兩設備を有し、なほ特色としては民間飛行場相互間の通信外、氣象關係の通信をも取扱ひ地上通信と無線通信の兩方を兼ね飛行中の航空機との通信を擔當してゐることに在り而も桃園及び淡水の兩無線電信所は曩に內地の臨時から新も將來現在以上に擴張することが困難なる事情に在るので將來はこの桃園の航空無線電信所を擴張し所謂固定通信を擴大し得ることとなるであらう、尚郊外一般の無線通信設備は之に要する經費の豫算が年度を越えて取られた爲め幾分遲れ新設機も近く着荷の豫定となつて居る

大觀畫伯の美擧 横山大觀畫伯は四日午前陸海軍兩省を訪れ二十五萬圓宛獻金、同時に兩省の指揮を聞き受けた(寫眞は陸軍省を訪れた同畫伯)

一流の菓子商が
水兵さんから暴利
市民の憤激も無理ではない

【基隆電話】海の守りにつくものを親しく感謝し、市民が心から慰問を捧げてゐる時、土産品の菓子類で暴利を貪つた一流菓子商が基隆署に檢擧された、基隆市義重町二ノ二七菓子商組合長一藤堂、同町三ノ三明月堂、同五ノ一松月堂等の一流菓子商が水兵さん向きの土産品はなな應際、[illegible]新高最中を一箱五十錢乃至十錢の高利益で販賣し一日約三百圓の賣上げて居たが、四日引續き暴利販賣の事實を摘發され偶々基隆經濟係の一齊取締りにあつた、特に一藤堂の如きは取調の結果多額の利益を以て依り松月堂が取調べを受けて居る事を聞知し價格一圓三十錢を一圓二十錢に改正する等の狡猾な手段を弄つたと云はれて居る、目下市內の代表的一流菓子商の

時局を辨へぬ斯かる行爲を甚だ遺憾とし價格表示は虛偽の價格表示をなしたものとして告發販賣取締中であるが、軍人さん相手の事とて一般市民も非常に憤激して居る、尚一般菓子商組合員は常に高利潤を以て販賣し菓子商の儲けはぼろいと云ふ風評がある處から利益の自肅的協定を實施するやう

警告が發せられてゐる際とて經濟警察に於ては今後目抜の高利潤を諸て居る菓子商に對し厳重取締に依り價格の引下を命ずる方針であると

愛馬の日に
乘馬競技會

【新竹電話】新竹市愛馬會では七日の愛馬の日を卜して午前九時より南寮海岸乘馬指導所馬場に於て乘馬競技會を開催する事となつた

在北福州出身華僑
還都慶祝式を擧行

臺北州出身華僑の組織する臺北市下各團體では全鄕國民政府の還都を祝し五日正午より同會社に於て福州代表外約六百名が參列の下に國民政府國歌を朗讀し、次いで陳總領事の祝辭、國民政府の萬歲を三唱して同式を終了したが引續き晝餐を共にし和氣藹々裡に散會を盛つた

高砂族の
人類學的研究
島義雄氏に醫學博士

【臺北六日發同盟】元臺灣總督府醫院醫長島義雄氏(○)は昭和七年より十四年まで總督府醫院醫長として熱帶に屬する高砂族の人類學的研究に心血を注ぎ「高砂族の人類學的研究」と題する論文を京大に提出五日醫學博士の學位を授與された島民は從來臺灣に於ける高砂族の人類學的研究に不備であつたが島氏は同族の研究に依りて臺北を中心とする本島蕃族の六百六十二名の多數について詳細なる資料を蒐集し[illegible]の人類學的研究の決定に一大貢獻を寄したものである

城西技藝指導所
遺家族三十名入所

臺北市出征軍人遺族の城西技藝指導所第五回入所式は六日午後一時より[illegible]

人的資源確保の
國策線に卽應
公設産婆を二名增員

生めよ、殖せよ、人的資源確保の國策線に卽應し臺北市では從來松山に一人の公設産婆のみあつたのを二名增員する事となり新年度にこれが所要經費を計上した、即ち臺北市內における昨年中の出産を見ると實に九千五百餘名を算へてゐるが死産のもの三百五十餘名、出産後間もなく死亡したもの四千七百餘名に上つて居り實に約半數といふ驚異的數字を示してゐる、人的資源が不足し猫の手でも借たい程人手不足の折角この世に生れて來たものをもつと大事に手當に取扱ふならば斯くの如く死亡を見ない事は勿論である、市で調査した生産方法によるためと見られてゐるに鑑みこれが對策として産婆を配置することとなつたものである、目下市社會課に於て適當な産婆を物色中であるが近く陋巷地を選んで市內に配置する一名づつの配置を見るに至る筈で以上の四千餘名といふ數に對して統計があらはれてゐ、生れない事をさせる

出たものを死なせるのもこれら氣がつかないものが無智な非常にかからないものがその約四十%ある

島都市民の食膳にも
新鮮な車蝦や虱目魚
北部の養魚も可能となる

從來、車蝦や、虱目魚は南部地方の特産とされ、臺北近郊地方でも養殖し得られないものと言はれ殊に寒さに弱い虱目魚は冬になると凍死するので今迄北部地方ではこの養殖を斷念してゐたところ臺北州では市場化の爲め生活地を利用し研究の結果、淡水地に於て昭和十年より臺北士林郊外下埔の水田五甲四分に試驗的に企業を始めたところ、最初の二ケ年は技術未熟の爲め成績不良で能だつたが三年目には相當な成績を揚げ世人の注目を惹き、越えて四年目には見事な成績を收め從來に見ない一大進步を遂げた事から島都市民の食膳に上る事となつたもので、虱目魚は南部の養殖として盛んに行はれた市場の狀況は從來陸地より多大な損害を蒙つた事もあるが、此等からは北部でも出荷計劃して、島都の需要に應じ養殖を完成する事となつた

郵便事務打合會

新竹郵便局では六日午前九時より會議室に於て新竹州下各局の郵便事務打合會を開き、福田監理、伊藤監督、臺中郵便局長等の出席あり熱心なる打合せを遂げた

新竹州市尹郡守會議

【新竹電話】新竹州では六日午後二時より州會議室において市尹、郡守會議を開き懸案事項に就き打合せをなした

東石郡でも普及

[illegible]

正直車夫現はる
不良車夫に惱む市民へ朗報

臺北市建成町一ノ三三人力車夫李福(二七)は去る三日深夜第一劇場前附近から延平町二丁目迄客を乘せた際、客の本島人婦人が忘れて行つた財布を出したので客を探したが件の客は降りてしまつた、五圓紙幣その他がはいつてゐたので交番へ屆出たが客の身許が判明せず遂ひに返還した、乗客に不安な憂慮を與へ不良車夫が横行してゐる昨今その正直な行爲は一際目立つてゐる

結核豫防事業に百圓を寄附

臺北市永樂町[illegible]は結核豫防事業として金百圓を臺北州結核豫防協會に寄附を申出た

ゆうかり俳句會

四月例會を八日(月曜)午後七時半より市內文武町臺北法院官舍[illegible]にて開催、兼題雜詠(五句)同好者多數參會を望む

今泉中佐放送

臺灣軍報道部今泉中佐は「愛馬の日」に因み六日午後六時二十五分より「愛馬の日に當り出征軍馬を偲ぶ」を放送する

あすの天氣

臺北地方 南東の風晴
北部地方 北の風晴
東部地方 北の和風晴
西部地方 北の風雲多く一時曇
南部地方 北の和風晴
澎湖地方 北の和風晴

概況 (六日午前六時)七六八粍の高氣壓は黃海にあり東に移動し七五二粍の低氣壓は鐵子沖にあり北東に進む本島は晴又は曇北海道南部地方は晴又は曇の天氣であるが臺北東部は晴、小笠原方面は曇、南海道方面は晴又は曇、臺北東部近海は北東の疾風晴又は曇後晴雨

今晚の映畫

◆タイゲキ 晝十二時上映
1 乙女の曲 午後四時十五分
2 臺日ニュース 六時五十分
3 サブマリン爆撃隊(發聲映畫)

◆新世界館 晝十二時上映
4 汚れた顔の天使 八時三十分
1 主 敗 復 古 午後零時三分
2 パテーニュース 六時五十分
3 柴 頭 巾

◆第二世界館 晝一時上映
1 羽子板の謎
2 報 午後二時分
3 姿なき侵入者

◆大世界館 晝十二時上映
1 臺日テーニュース 午後零時十分
2 殿 後 の 明
3 無明有明(前篇)
4 無明有明(後篇)

◆芳乃館 晝一時上映
1 短篇 軍の交響樂 午後零時十分
2 ニュース
3 愛 の 記 念 日
4 アトラクション ボードビル劇團

◆國際館 晝十二時上映
1 臺日ニュース 午後零時
2 臺日東宝文化映畫
3 ひよこの誕生
3 東 遊 記
4 春 よ い づ こ

原田重春(廿四歳)公用に付至急住所を知らせ
基隆市堀割町[illegible] 大平藏治

今夜の放送

會葬御禮
太田鴻
同 ますえ

會葬御禮
山口一郎

海軍通辯(北京官話)募集
[illegible]
臺北在勤海軍武官府

躍進!高雄港
岸壁使用勞働者激增

【高雄電話】新外貿易の躍進に伴ひ高雄港岸壁に於ける勞働者の驚くべき增加を示し十四年度中の延人數は四十五萬八千六百二十五名に上り前年に比して[illegible]

を除く)に達し十三年度より四萬七千六百八十五名の增加振りで、これは高雄港の發展ぶりを如實に現はしてゐる

四、所屬社寺の處分方法

△寺廟整理委員會の決定に依り決定す

勝間田翁の訃報
御殿場にも入電

【東京五日發同盟】勝間田寅作翁(◎)は三日午前八時高雄で死去せる旨同地で寺院中の臨終場所の故人の安たかさんに宛て五日電報があつた、十三年八月十日臺東宇佐美の大谷前上陸の水先案內をして慣戰を經て牛歩を滅南院院殿に捧げた功勞者である

國立公園畫展
今明日鐵道ホテルにて

臺灣國立公園協會では、臺灣國立公園協會作品展及び新高、阿里山、タロコ大國立公園の陳列を今明日鐵道ホテル會議室で開催されてゐるが陳列の新高、阿里山、タロコ大山中の最も雄大なる姿をたくみに描き好評を博してゐる、又院藝と臺灣の各地の紹介に相應しい裝飾でこれを陳列されてゐるが内容も豊富に揃らぬ作品が見られる同展は七日まで開催される入場無料(會場は個展會場)

無許可の寺廟
全部を整理
高雄市の方針決定

【高雄電話】高雄市では市内の寺廟整理實施方法に關し過日臨時寺廟整理協議會を開催したが、これが實施方法を左の如く決定した

一、無許可のものに對する處置
△全部整理する
二、許可を受けたるものに對する處置
△邪教又は迷信を助長する虞あるもの及皇民化の障害となるべきものは自發的に之を廢止するやう指導し若しならざるものは存續を認め其宗教指導し、尚右に依り廢止を勧奬すべきもの

三、廢止に當り神佛像に對する處置
△廢止すべき寺廟の神佛像は適當なる方法に依り保存方向激まずるに當りては適當な祭典を執行したる上之を一定の廟所に返す

のは
開德正神(六)保正大帝(五)玉皇(四)三山國王(二)太子爺(一)觀音(三)清水祖師(二)を主神とする三十一廟、指導存置するものは觀音を主神とするもの及釋迦如來を祭祀せるもの

除幕式を擧げた八紘之基柱

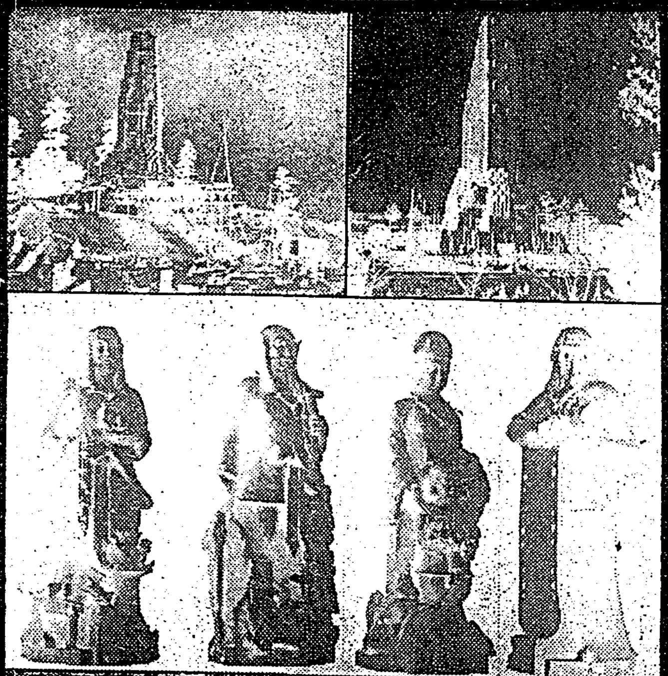

【宮崎電話】宮崎市では皇紀二千六百年記念事業の八紘之基柱は四月三日除幕式を擧げた(寫眞は上左が同基柱の正面、上右が同背面、下は右より荒御魂、和御魂、幸御魂、奇御魂の四御魂像)

南寧戰線にも
慰問巡回映畫班
廣東の共榮會から

【廣東支局特信】廣東共榮會では舉て南寧の第一部隊へ慰問巡回映畫を行ふべく現地側と交渉中の處四月四日慶に決定したので慶田、森川兩技手が約三週間の豫定で出かけた、尚井上主事も時期をみて第一線慰問に出る筈

物質的問題よりも
先づ國民の心構へ
殖産局長談

去る一日開會した松岡殖産局長は五日公室に於て往訪の記者に對し現下の時局に際し左の如く語つた

生產力擴充は勿論現下の急務であるが、物質的問題よりも先づ國民の心構へが肝要であると思ふ、内外地を通じ、又官民を問はず、此の非常時局に處し國民は狼狽し過ぎてゐるのではなからうか、少し位物資が足りないからと云つて騷ぐのはよくない、元々今迄我々が飽和したことのない新事態に遭遇したものだから國民的刺戟が強過ぎたかも知れない、國民は早く文官の隊な簡素な生活に戻り度いと望んでゐるのが當然で、我々は今古い殼を脫し新しい段階に突進せんとしてゐるのである、此の國民的自覺があれば殘滓くことが出來る、外國の經濟封鎖は政治的に進みつつあるが、こんなことで國民が落膽してはならない、元來日本はガソリン文明のみ取入れこれのみにたよつて居た爲めに外國の經濟封鎖に遭ひ恐慌を來すので、日本はアルコール或ひは木炭等があるのだから之等の燃料で間に合ふ様な心構へがあれば今日少しも狼狽することはない筈だ、然し今大年度による刺戟は非常に强かつた反面國民の覺醒がさめるのも遠いだらうと思ふ、此の國民の覺醒がさめ、落ちついて來たら其の時こそ眞に日本固有の文化の再建が可能となる、要は國民の落着を取り戻すことだ

見事に出來上つた
動物園の表門
一頭の象がお出迎へ

臺北市圓山動物園の表玄關は昨年十一月ごろから四千餘圓を投じて新築工事中のところこの程見事に出來上つた、近代式、クリーム色のスマートなもので、動物園の入口に相應しく入口頂上に一頭の象が描かれてある、時局柄木材はすべて代用品で間に合せたのが特徴であり、去る三日神武天皇祭の當日から使用してゐる新しい玄關の竣工に依り、永い間坊ちやんや嬢さんたちに親しまれてゐた古い玄關は七日取壞される事になつてゐる

事變國債 貯蓄債券
有價證券引受業 日銀引受國債賣捌 公社債株式ノ賣買
川島屋證券株式會社
本店 東京・支店 大阪

出征兵士を送る歌
キングレコード
陸軍省撰定
31 永田絃次郎 長門美保 キング男聲合唱團
河村順子 ヴオカル・フォア合唱團
陸軍軍樂隊
三門順子 キング三曲合奏團
全國民唱和用
(各一・五〇)

ウレシイ登校
ヨット鉛筆

七分搗の御飯に 慰問袋に是非
やなぎ味の付 ごま鹽
美味・簡易・榮養

仲介 土地 管理 店舗改造 測量 建築
責任ある當社仲介部を御利用下さい
●土地、家屋、貸りたき方は何卒一應御來談下さい
●又貸したき方も同樣御申込み下さい
●尚仲介料は(大家負擔)契約成立の時三分
●確實安全土地買入れます
●委託分讓地等の御相談にも應じます
●當社管理部では一般に御不安勝ちならるるところの家屋の管理には充分なる經驗と自信を有して居るので現在の御不滿や缺點を充分調査して、親切、丁寧は勿論最も相互の便宜を計りつつあります
●新しい時代に適應した最も能率的な商店の改造設計施工する
●店舗の新築と改造設計施工
●喫茶店、レストラントの企劃と設計、施工
●地方出張現地設計
●土地境界鑑定測量
●土地區劃分割
●土地坪數分割
●建築線測量等
地積に關する一切の業務を實施致します
●理想的な……
お住居を御建てになるには是非當社建築部を御利用下さい
●設計・監督・親切
工事迅速・責任施工・價格低廉
常盤土地住宅株式會社
本店 臺北市千歳町二ノ一二 電話五一七一・八〇六八番
支店 花蓮港通りにて 電話七四七番

踊る電話
川田義雄のかはつたトーキー
あゝもしもし川田義雄です。エー菅原さんゐらつしやいますか わからない?困つたな。五圓札のスガワラですよ。一圓札は武内宿禰、十圓札は藤原鎌足、百圓?百圓は君、あら丹下左膳、いや違ふか、近藤勇ぢやない……と君、おい餘けいなこと言つて恥かゝせんなヨ
(片面) 袖珍ラヂオ版
ビクター爆笑盤

水虫 新治療剤
ミヅムシ シラクモ インキンタムシ ハタケ
セイロポン (注射剤)(外用剤)
本剤は治療界殊に皮膚科領域に於て貢獻を博せる二三の新製剤を研究の結果遂に一新化合體となすに成功せるものにして實に殺菌力强大なれ共刺戟性なく且つ强烈浸透性を具備せる眞に理想的水虫新治療劑にして從來の藥劑の如く皮膚の剝脱を起すものと異り根本的に治癒せしむる新劑なり。
外用(各地藥店にあり)
●ドライアーゼ、ヒポトニン發賣元
大阪市東區平野町一 白井松新藥部
特約店 臺北市永樂町三丁目 東西老藥房

Columbia
松竹大船映畫主題歌
花の雷雨
詩・サトウハチロー 曲・早乙女光
竹岡信幸
霧島昇
奥山彩子
ミス・コロムビア
東寶映畫主題歌
春よいづこ
詩は西條 曲は古賀 歌は藤山一郎 申し分のないはつです!
最寄特約店にて試聽下さいませ
レコードはコロムビア時代

日活映畫主題歌 雲月吹込名盤
悲曲 母
雲月・萩原のコンビが世の親達に問ふ哀話物語!!
九段の母
出征兵士の妻なれば
母の魂
祖國の花嫁
萩原四朗・作
テイチク
天中軒雲月 涙演

空腹神の降臨を説く
元氣に働き、大いに歩け！

人間の身體は自然物であります ところが文化生活が始まつて段々自然に遠ざかつた生活をするやうになり、遂には一寸したことにも直ぐ病氣にかかり易いやうになつて來たのであります。所でこの文化生活を一層健全にするには先づ健康の保持が考へられなければなりません、それには人體本來の自然の姿をはつきり認めて自然に基づいた健康法の研究が必要であります。世間にはいろいろと健康法がありますが、ここに紹介する……氏の自然健康法といふのは、誰にも判り易く、そして實行が容易で、効能ある健康法と思はれます、以下この妙法について申しあげることにしませう

△

空腹感がなければ食慾も起りません、食慾がなければ美味もないのです、空腹こそ健康生成への自然の要求なのであります、空腹になつて始めて消化液も出れば消化酵素も生じ、消化ホルモンの活動となつて來るのでありまして、氏はこれを空腹神の降臨と呼んで居ります

△

次にこの妙法の眼目である空腹になることは、元氣で働くこと、そして大いに歩くことの二つであります……

手工・照明・教材
淺野秀一

古切手の利用

照度の研究

馬をいたはる

象の曲藝

生きた常識

疲れずに歩き續ける法

歩　膝　八

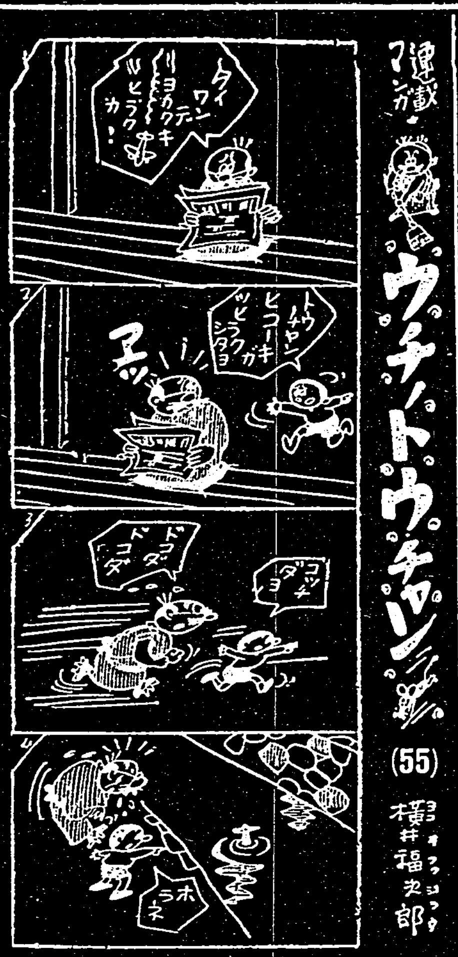

連載マンガ　ウチノトウチャン（55）　櫻井福次郎

塵も積れば山
この莫大な無駄を見よ

一人々々が一寸した無駄をすることは何でもない様に思ひますが、これが全國民に及ぶとなると、その數は、實に莫大なものとなります、昔の人のいつた「塵も積れば山となる」といふことを如實に示す數々の統計をお目にかけませう

お米の無駄

マッチの無駄

鹽の無駄

古新聞の無駄

お酒の無駄

足袋のコハセ

御存知ですか
八つ頭の煮つけ方

早老を防止し以て人生の活動期を有意義に送れ
羽太博士談

根本的囘復強化法

此の老いぼれた體が
高橋清一（五十八歳）

あきらめて居つたが
水谷欣也（六十三歳）

御註文は卽刻に

東京市芝區……　總代理店　合資會社　泰泉堂

待望の囘春藥現る！
青春の酷使が原因にて
神經衰弱の憂鬱に惱む時
情熱の濫費が原因にて
弱精無力の悲哀に嘆く時
五粒を服んで後の氣分を試みよ！
我が身に無上の滿足を感ずるであらう
科學的不老囘春藥

健腦丸
頭重不眠 便秘の一掃
頭腦明快

一劑でこの効力！
マヅ大切な血行を正して神經を鎭め、安眠ご便通を快くして頭重、逆上を下げ、疲勞毒素を一掃し芯から頭をハッキリする特有の綜合力をお試し下さい

主効　頭痛、逆上、耳鳴　不眠、眩暈、便秘　憂鬱、ヒステリー　健忘、中風、卒中

發賣元　東京 大阪　丹平商會　各地藥店にあり

NK—3

ブルトーゼ
各帝大病院常備藥　造血アウトホルモン
補血 強壯

貧血治療　精力充實

ブルトーゼは三十年來わが治療界に信頼重用さる、唯一の鐵プロタルビン製劑にして特異の造血・細胞賦活作用は貧血性諸疾患・病後衰弱・手術後の補血等の必須藥たるのみならず本劑獨自の特殊配合劑は各種消耗性疾患に對しそれぞれの優秀なる對症的効果を發揮し治療使命を達成する！

株式會社　藤澤友吉商店

B 1511

除幕式を擧げた八紘之基柱

先づ國民の心構へ

有價證券引受　日銀引受國債賣買　公社債株式ノ賣買
川島屋證券株式會社
本店 東京・支店 大阪

キングレコード　歌ふ……　爆笑盤

星ぞら (14)

……上演上映無斷禁……

井伏鱒二 作　小林秀恒 畫

妙な見合（一）

桜野原氏は言葉の前に立つてゐたが、程よく夫人に断られた。

「では、あつちへ行つて下さるかしら。もう間もなく、いつ頃皆さんお見えになるかもわかりませんわ。……」

それで桜野原氏は、茶の間に引返して熊の皮の上にどつかりと坐つた。ちよつと感慨を催した思ひなのである。

こんな取り込みの日には、出戻りの娘を引き立たして見せようといふ両親の気がもめる。……

加奈女は芳枝に勧める指環を弄めてゐた。それを盛装のときの指環にとりかへるため、二階の彼女の居間にあがつて行つた。すると隣の部屋で、……

「あのね、杏子お姉さまが、いま……」

妹たちは大笑ひであつた。

「だあれ、お姉さま」

さう云つたかと思ふと、くすくす忍び笑ひする聲がした。

「杏子ちやん、なに笑つてゐるのよ」

加奈女は間の襖を開けてみた。……

「なに笑つてるんですの。杏子ちやん、なんなのよ」

「ほんとに、なんなのよ。きつと二人で、あたしのこと笑つてゐるのね」

……「住きつ戻りつの女性」……

「いいわよ、杏子ちやんも百合ちやんも、昨晩の縞を笑つてゐるのね」

そして加奈女が二の部屋を出て……

北京の春（下）

春宵一刻の北京城

花の都の北京といへば春宵一刻……

×

ところが大陸的な北支の春といふのか、……

技術者養成の機關設置

童話 春風の吹く町

小川未明

金さんは、ある時分から、……日本を自分の生れた國と思つて、……

……

「小父さん、どこがわるいの」

松竹京都新映畫 南蠻祕法箋

演出 笠井 重一　撮影 ……

配役

八五郎……川浪良太郎　……尾上榮二郎　おお京……大田 順子　おお秋……大河 三鈴　お駒……花岡 菊子　皆川半之丞……本郷 秀雄　五位の役人……北岡 勲　松葉屋重助…………　笹野新三郎……尾上榮五郎　三好庄之助……三木 凝　三輪の万七……中村 吉松

江戸は神田明神の……「金山」の二階の部屋で田代屋又左衛門が……

本社主催 將棋高段者對抗戰

△七段 宮松關三郎　先▲六段 平野信助

千仭の功を虧く

飛車を取るより王手をとれ

一記 八段 齊藤銀次郎

木村名人講評

海外映畫短信

九州高等豫備校新學期開始

臺日柳壇

少年倶樂部

夕刊經濟欄

第一四半期の計畫資本 實質的に減

商況（六日）

東京銀行實株

東京國債前場

東京短期前場

東短取組喰合

東京長期前場

東京長期總取組

大阪短期前場

大阪長期前場

大阪棉花前場

横濱生絲前場

株式社債

金塊　銀塊　棉花　小麥　生絲　砂糖

神戸爲替

正金建値

島内現株相場

[illegible]

臺日案内

書籍　模範國語　古本買入・野田書房

醫院　小林醫院　性病科 永吉醫院

寫眞　陽畫感光紙　シルバーゲルト　カメラ中古品高價買入

映寫機及フィルム　コーノトン機で　南邦映畫工業社

内地土産　タンカンと木瓜

時計眼鏡　和田はメガネ専門　メガネ専門 日光堂　メガネは金光堂

金融　電話 商品券

ラヂオ器械　ラヂオ十ケ月月賦

自轉車

電器機具　電氣

學用中古車

洋服　婦人服地 新柄揃

藥種商　肺炎　梅肉X丸　梅肉X

淋病 コクチーデ　淋病は板野淋藥で治

樂器　ピアノオルガン

紙文房具　萬年筆は文化堂　製圖器と學用品

雜件　子供服 村井商行　特許 岸喜鑑所　商標　文化子卓椅子　新古日本刀賣買　冷藏庫 修繕 八木　タイプ印書

冷藏庫製作及修繕　ゴム印製造元

淋疾治療の革命！
遂にノーベル賞獲得

NH2SO2は治淋特效劑チーユーサイドの有效成分二個の中の一個であるが、その發見者ドマツク博士は最近のノーベル醫學賞受賞者として推薦決定されたそうである。

チーユーサイドの效力が卓越なのは其の純度の高いのも其の理由の一つではあるが、更に重大な理由はNH2SO2をXとすれば外にもう一つの成分Yを含有してゐることで、此の點は他の類似劑と全然異る所である。

即ちXであるNH2SO2は體内に於て白血球を増殖して殺菌作用を促進し、他の一個の成分YとXとの協同作用に基く一種特異の分解物は大いに溶菌、殺菌の二大作用を發揮するが故に、如何に猛烈な急性又は慢性の淋疾でも早い時は二三日で、晩くても一週間内外でキレイに治す許りでなく、睾丸炎、膀胱炎、下疳及び其の他の化膿性疾患に一様に卓效を奏する。

新治淋内服特效劑
チーユーサイド
G-U-CIDE

包裝 24錠

發賣元 株式會社 柳韓洋行
京城府西大門町二丁目
大連・米國華府・天津・臺北

(全國有名藥房販賣)

治淋特效

世はさかしま…白齒は却つてタバコのみに多いは如何したわけだ？

のみのコバタ
カモス齒磨

煙草化粧品
藥店ニアリ
定價十五錢

大阪西成區花川町御園筋南 株式會社毛加社

70

テイチク傑作流行歌
廣東の花賣娘
岡晴夫 唄
佐藤惣之助 詞　上原げんと 曲
到る處で凄い人氣！

上海の花賣娘
岡晴夫の名作
到る處で凄い人氣！
テイチク傑作流行歌

各帝大病院常備藥　造血アウトホルモン
ヨードブルトーゼ
動脈硬化

ブルトーゼの強大なる造血作用とヨードの強烈作用により病的組織の改善と淋巴液の吸收に奏效し・特に腺病質・精力減退・甲狀腺腫大・血管硬化症慢性關節炎等に著效あり

小瓶 二・三〇　大瓶 三・五〇

回虫による國民保健運動

虫下し
マクニン
のみよく・よく效いて・害がない

「新學期こそ」
マクニンのんで
皆勤賞！

臺灣日日新報
本日夕刊共十二頁

北支皇軍の全勢力は共産軍掃蕩戰に集注
敵の全兵力は廿四萬

【北京六日發同盟】新國民政府成立は北支の政局に深甚なる動揺を與へ蔣政權並に中央軍の皇軍に對し歸順するもの續出しつつあり、この間獨り共産軍のみが北支治安の攪亂を狙つて策動しつつある、而して最近の調査によれば北支共産軍の現有兵力は大體十八集團軍(舊國民革命第八路軍)三個師約八萬、晉察冀四個師約三萬、遊擊隊約十二萬、從來陝西部隊約一萬合計二十四萬に達するものと推定される、百十五、百二十、百二十九の各師の如きは中央軍に於ける最有力部隊であり、これが中心となつて本年初頭以來山西省北部の國民軍の地盤を蹂躙し、遂に陝西省北部と晉察冀地區を結ぶ赤色地區を完成して閻錫山麾下の山西軍を壓迫するに至つたもので、重慶政府も最近では事實上共産軍の華北に於ける優位を是認し北支に於ける抗日戰は事實上共産軍に委ねられた形となつた、此處に於て北支の皇軍は自然その本來の面目たる防共に全努力を傾注する事となり、今後の掃蕩戰は共産軍を目標として華北一億民衆を赤禍より逃れしむべく活潑に展開される事となろう

山西省內の肅清戰綜合戰果

【大原六日發同盟】三月中の山西省內肅清戰綜合戰果左の如し
交戰回數 一九七
交戰敵兵力 一九、〇〇〇
敵遺棄死體 一二、四一〇
捕虜 五七三
鹵獲品中主なるもの重輕機八、同彈藥一三、〇〇〇、小銃四五五、自動小銃三三、小銃彈藥二三、〇〇〇、拳銃五八、手榴彈三、〇〇〇、馬一六七その他多數

米內首相參內

【東京六日發同盟】米內首相は六日午前十一時半宮中に參內天皇陛下に拜謁、同日の閣議において決定を見た阿部大使の携行すべき訓令案及び政府の使命に付奏上御裁可を仰いだ

特に爲替基金利用の特別取扱を許容せん

【東京六日發同盟】外國爲替基金利用の輸入物資金は從來輸出廠商の輸入の內、輸出リンク、特殊リンク、保稅工場特殊取扱の三種の爲替資金に限定されてゐたが大藏當局では今回輸出振興に資するため外國爲替基金の適用品目を擴大輸出向雜品の補助、原料輸入にも適用せしむべく商工省と打合せを行つてゐたが、協議が成つたので近く實現される運びとなつた、即ち現在輸出物雜品の製造に關しては東京、大阪、横濱、神戸等大都市工作機關として半官半民の輸出振興會社が設立されてゐるが、資材等の入手難のため輸出成績を擧げるに至らず、輸出振興としてもこれを助成する要ありと認め、特に爲替基金利用の特別取扱ひを許容せんとするもので、右利用資金總額は大體二千萬圓見當と見られ、更に會社側の事業內容の詳細報告を以て個別的に許可されることになつてゐる

學徒隊結成問題茲に完全に消滅

【東京六日發同盟】荒木元文相が提案し教育界に種々問題を起した學徒隊結成問題はその後河原田前文相時代に至り修正が加へられ今日に至り教育界はこれが動向を注視してゐたが、六日松浦文相はこれを白紙に還元する旨を左の如く語つた、これに依り文相三代に亙つた同問題は茲に完全に消滅することとなつた

學生、生徒の訓練の必要は認めるがそのために學徒隊の如きものを作らねばならぬ理由はないと思ふ

西國からも訪日使節團

【マドリード五日發同盟】スペイン政府は過般成立した日西通商取極の批准のため來月上旬特派使節團を東京に派遣するに決定した、同使節團は元スペイン領モロッコ高等辨務官カストロヒローナ中將を團長とし十五名より成つてゐる

シュペー號乘組員を捕虜に

【ニューヨーク五日發本社特電】ブエノスアイレス來電に依ると昨年十二月モンテヴィデオ沖で自爆したドイツ豆戰艦シュペー號の乘組員はアルゼンチンに抑留されて居たが、中數名は此程脫走を企て又他の者は同國を脫出しない誓言を拒否し續けてゐる、この結果アルゼンチン當局は五日乘組員全部を捕虜としアルテウニガルシヤ島にうつし戰爭終了まで抑留する事となつた

獨、伊國境にて會談

既報、獨伊兩國の首領ヒトラー、ムッソリニ兩氏は三月十八日朝獨伊國境ブレンネル伊國國境內の列車中で歐洲動亂後最初の會見を行つた【寫眞は(上)會見前に握手する兩巨頭、後方はチアノ伊外相(下)會談を終り車外に出る兩首領】(ローマ、香港、臺北、福岡間空輸)

新國交調整の大綱的基本要綱

【東京六日發同盟】特命全權大使阿部信行大將の携行すべき訓令は六日の臨時閣議で正式決定、同時に阿部大使の使命も確定されたが、右訓令は新國民政府との新國交調整の基本要綱を大綱的に規定したもので細目的な具體案に關しては阿部大使に相當範圍の自由裁量を付與することになつて居り更に現地から米內首相、有田外相に於て阿部大使へ追加訓令を發することとなり、阿部大使は訓令に準據して一切の準備を完了するに至つたので米內首相は八日午前參內、訓令を手交する

基隆稅關長事務取扱

基隆稅關長小林氏轉出により後任發令まで基隆稅關長は缺員となつたので五日附で金子監視部長が左記の如く稅關長事務取扱を命ぜられた
稅關事務官 金子 資行
基隆稅關長事務取扱を命ず

中等學校長の異動
府視學官の後任と共に發令

臺北工業、新竹中學の二校長を更迭し、府視學官の後任は六日左の通り發令された、即ち內地で相當高く評價されてゐる臺北工業の二校長を新竹中學には地もとの臺中一中の喜方氏を、一中には臺中の五島氏を拔擢、それと同時に臺中一中の府視學官には新竹から小川視學官を拔き、新竹には花蓮港から小川氏の後任が決定してから任命されることとなつた

略歷

伊が激越な放送
英艦隊の行動を攻擊

【ローマ五日發同盟】英佛の對獨封鎖が中立國に多大の反響を呼んでゐる折柄、イタリー放送局は果然五日夜英艦隊の行動を攻擊し左の如き激越な放送を行つた

英佛聯合國は頻りに經濟戰爭の強化を策してゐるがこれは英國の敵を増加せしめるだけである何となれば英國艦隊は今やドイツのみならず他の國に對しても明かに危險となりつつあるからである、獨裁を與ふ國民ならざる國々は名譽と國益及び生命擁護のため斷乎防衞に立つことを躊躇しないであらう

總務部長會議

【東京六日發同盟】全國總務部長會議は六日午前九時より內務省に於て開かれ、兒玉內相より訓示あり、次いで今議會を通過し去る一日より施行された地方稅法改正の趣旨を說明し、續いて左の諸事項に就き協議をなし、各總務部長より地方財政の狀況を述べて本省の方針に就き質疑をなした
一、地方稅制改正後の地方財政運用等に關する件
二、地方稅法の施行に關する件
三、地方分與稅法の施行に關する件
四、地方稅制改正の經過的措置に關する件
五、國稅、地方稅負擔區分の是正に關する件
六、家屋稅の賃貸價格の補正に關する件

五知事勇退

【東京六日發同盟】地方長官異動は來る九日閣議で決定の豫定で目下大體內務次官を中心に銓衡を進めてゐるが、今回の異動に當つて赤松小寅(京都)、田中廣太郎(愛知)、清水良策(宮城)、君島清吉(新潟)、足立收(岐阜)の五府縣知事は後進に道を拓くため勇退に決した

硫安增產協議會
五日農相官邸で開催

【東京六日發同盟】農林省では硫安、石灰窒素の增產を企圖し五日午後一時三十分より農相官邸に業者の代表者を招き島田農相、荷見次官以下關係官、業者側よりも日本硫安社長を始め硫安並に石灰窒素製造業社代表、工場長、技術家四十餘名出席、懇談の後左の如く要望した
一、肥料生產用資材特に石炭、コークス等の良質石炭の供給を確保されたい
一、技術者の確保、製造材料の入手、修理用材料の入手難等生產設備を十分働かせることが不可能であるからこれが人的物的資材の優先的供給を許されたい

更に業者側より生產技術の方面に石炭法分會、コークス法分會、電化法分會を各社技術家に依つて組織し、政府の肥料增產計畫に協力することを申合せた
一、原料購入方法の調整策として共通の資材の共同購入共同保有を行ふこと
一、各社間技術の交換を積極的に行ひ生產技術向上を計ること等に付き具體的打合せを行ひ、近く申合せた

諸、瑞兩國に對し英國通牒を手交

【ロンドン五日發同盟】英官邊筋の漏らす所に依ればハリファックス外相は五日午後ノルウェー公使コルバン並にスウェーデン公使プリッツ兩氏を外務省に招致し、英國の中立に關する英國政府の態度を闡明した通牒を手交した、通牒の內容は秘密に附されてゐるが、英國はドイツ船舶に對しスカンジナビア諸國領海に於ける航行を許容した場合に關聯あるものと見られてゐる

師團長會議
九日より三日間

【東京六日發同盟】陸軍では來る九日より三日間に亙つて師團長會議を開催し現地より本多參謀次長、牛島參謀長、若松中部、上村西部各防衞司令官並に各師團長出席、宮殿下を始め奉り陸相、山田教育總監より夫々訓示があつた後九日は參謀本部關係事項、十日は陸軍省各部關係事項、十一日は教育總監部關係事項につき協議を遂げることになつた

英印關係に危機
國民鬪爭週間を開始

【ボンベイ六日發同盟】印度國民會議派の急進派は六日左派指導者ボース氏指導の下に國民鬪爭週間を開始した、ベンガル州當局は直ちに印度國防法を發動し數名に達する指導者を檢束してゐる一方、アザッド國民會議派議長も同日アラハバッドに於て不服從運動を遂行し、斯くて反英不服從運動はガンヂー翁の最後決定を見ぬ內に火蓋が切られ英印關係の危機は切迫してゐる

空中も封鎖强化

【ロンドン五日發同盟】英佛の海上封鎖強化に伴ひドイツ側では飛行機による物資輸送の擴充に努めてゐるが、五日當地消息通の漏らす所に依れば、英佛兩國はこれに對應して近く空中よりの禁制品輸送の取締を强化するに決定、目下兩國政府は右禁制品遂行に關する技術的問題につき協議中であると云はれる

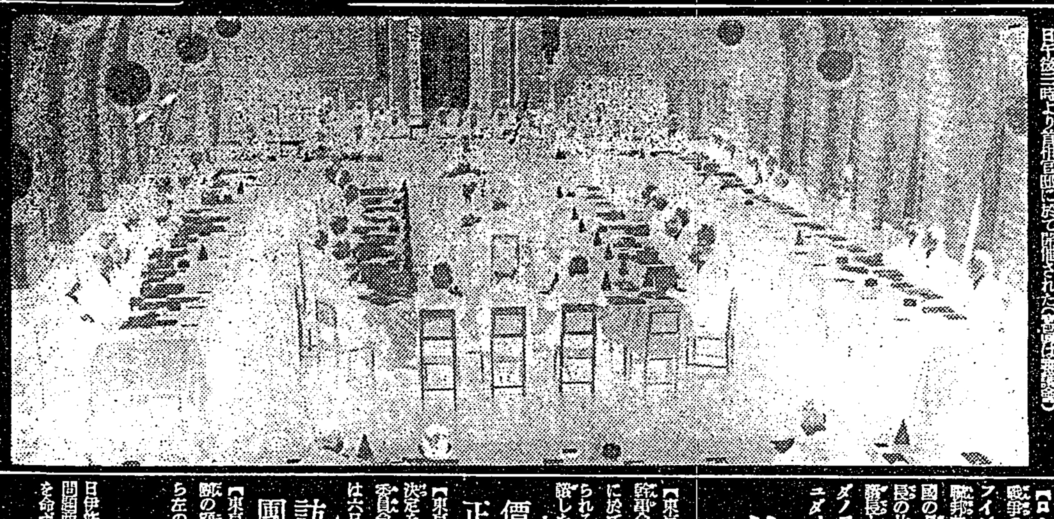

物價對策審議會 第一回物價對策審議會は五日午後三時より首相官邸に於て開催された(寫眞は開會式)

戰時食糧問題で農相に懇談申入

【東京六日發同盟】中央農林協議會では五日午後農林省を訪ひ千石、石黒の各委員以下關係當局と會見の上
一、物價對策審議會に關する件
二、物資問題
三、農林水產物の集荷配給問題
等に關して有馬會長、產業組合中央金庫理事長、千石全購聯會長、山田帝國農會幹事長の農村四巨頭は來る十日島田農相に懇談申入をなすこととなつた

海事振興會設立
全國海運業者を網羅

【東京六日發特電】我國日本の海運事業を發達させ世界の隅々に迄日の丸の旗をはためかせ度いと云ふ趣旨の下に近く「海事振興會」の設立を見ることとなつた、發起者は從來我國海運業界の重鎭を網羅し、航路補助等の保護助成を期して來たが今回更に海運の發達を計る爲め世界各地の海運事情を研究し又海事思想を普及發達させる機關として海事振興會を設立する事になつたものである、同會は民間業者の寄附二千萬圓を基金とする財團法人組織とし東京に本部、神戶に支部を置き世界各國の主要港に駐在員を配置し海運の經濟的研究、船舶技術の研究、海事思想の普及等を行ふ米國の船主協會等に做ひ有力なる官民協力機關としようとするもので、近日中に發起人會を開き資金を集め今夏七月迄に店開きする事になつた

ソ聯邦を軍事獨裁國に

【ロンドン五日發本社特電】ソ芬戰爭の結果ソ聯邦に編入された舊フィンランド領にはカレロフィン聯邦共和國が設定されたが同共和國の最高首長にはスターリン書記長の片腕として又ソ聯邦外交委員會議長として活躍したジダノフ氏が任命された、而してジダノフ氏は同共和國を軍事的獨裁國とする事を企ててゐると傳へられる

物價審議幹事會
當面の諸問題を協議

【東京六日發同盟】物價對策審議會幹事會は六日午後一時より企畫院に於て開催、第一回幹事會に於て取上げらるべき當面の諸問題につき協議した

價格形成委員正式に發令

【東京六日發同盟】去る二日閣議決定を見た價格形成中央委員會の委員、臨時委員及び幹事は六日を以て正式發令された

訪伊經濟使節團の顧問隨員

【東京四日發同盟】訪伊經濟使節團の顧問並に隨員は四日外務省から左の如く發令された
淺間 龍毅
今村 眞男
高崎達之助
日伊修好のため並に南滿問題商議のため帝國代表者顧問を命ず
企劃院書記官 內田源兵衞
外務書記官 井上 ……
商工書記官 原田 富一
貿易局書記官 新井 茂
日伊修好のため並に南滿問題商議のため帝國代表者隨員を命ず

滿洲國側委員も伊國へ

【新京六日發同盟】日滿伊經濟使節團に參加する滿洲國側委員は六日午前八時新京發列車で出發した、同氏は來る十日廣島を出帆する日本使節團一行と共にイタリーに向ふ豫定である

藤澤氏に特旨敍位

【東京六日發同盟】三日逝去した樞密顧問官藤澤幾之輔氏に對し六日左の如く特旨敍位の御沙汰あらせられた
故樞密顧問官 正三位一等 藤澤幾之輔
敍從二位 特旨を以て位一級追陞せらる 授旭日大綬章

東京市長決選投票

【東京六日發特電】第十八代東京市長選擧は永い間生みの惱みにあつたが幾多の曲折を經て愈々六日午後民政派の推薦に依る前市長代理との間に決選投票が行はれる事になつた、投票出席人員は百四十九名であるが兩派の形勢は全く伯仲して居り僅十數票の差で勝敗が決定するものと見られる

佛國は石炭切符制

【パリ五日發本社特電】フランスに於ける石炭不足は極度に深刻化しつつあるが、五日ド・モンジー土木大臣は五日より石炭の配給切符制を實行する旨發表した

遞信部の人事異動

遞信部では六日附で次の人事異動を發令した
交通局副參事 澁田 廣治
臺北郵便局長を命ず
交通局副參事 上村 道夫
臺北遞信局長兼臺北無線電信局長を命ず
交通局副參事(高雄) 坂井 ……
臺南郵便局長高野國一不在中代理を命ず

人事

▲栗原淸氏(帝國海務部長)六日出北(鐵道ホテル)
▲楠田正雄氏 五日來北
▲井上匡四郎子 六日富士丸にて來臺
▲秋山長治郎氏 六日來臺(鐵道ホテル)
▲山田庄助氏 六日來臺(鐵道ホテル)
▲小泉川倉四郎氏 六日……
▲小林俊彥氏(樺太廳內務部長)……
▲千葉外務部長 十二日の香港丸で赴任の豫定

改造 時局增刊 5
定價六十錢 改造社發行
汪・蔣政權と民族運動 石濱知行
財政計畫の樹立・永田清・小汀利得
藤原銀次郎論・ 歐洲和平說の檢討・清沢洌
★獨逸ヂャーナリズム論 今泉孝太郎 ★新政權論 猪田實
久原房之助 岩淵辰雄 緊急對時局談 時局に敢へて進言建策す
世界人物スナップ
東亞協同體論 物語・杉山平助
現地特輯 ナチ治下のポーランド(伯林報告)…中西賢三
大戰に喘ぐ香港(香港報告)…戶田新一郎
新政權とその後に來るもの(上海報告)西尾示郎
猶太の卵賣り(紐育報告)…岩松淳
市井談義 住宅難・石川達三 內申書・近江帆三 料理屋・劉寒吉 靴・細野孝二郎 結婚難・宇野千代
☆外國漫畫特輯
リップマン縱橫談 山本實彥
新しき歐洲 ヒットラー 新しき正義 消耗されるカ…されざるカ ベルグソン
日本は世界の田舍者か・萩原朔太郎
★ヴイヨン雜考・鈴木信太郎
★美しき爭ひ・宮澤俊義
★着色映畫論・室生犀星
精神の「戰時經濟」ヴァレリイ
集團主義と世界戰爭 リップマン
太平洋戰爭とフィリッピン・リヴァース
ナチスの內幕 ウォルフ
技術の哲學 船山信一
スヴェーデン自叙 高木壽一
戰時下の佛文學 伊吹武彥
老英國の富・平田秀木
野球論・鷲田成男
食物誌・內田誠
ソ聯生活記録・神通三郎
世界の鉄音
現代フランス小說特選
鳩時計 モーロア 河盛好藏譯
シクラメン フランシス 杉捷夫譯
エヴァンジェリン ケリイの旅 ブレヴォ 川口篤譯
問題の名作「紋章」續篇 第二回
紋章 橫光利一

社説

英佛のドイツ封鎖策強化
獨の對抗策で中立國惱まん

一

先月末に英佛兩國の首腦者はロンドンに集合して軍事最高會議を開き、對獨作戰について種々の對策を練つたが、これに對しドイツでも同樣軍事最高會議を催し、英佛聯合國の對獨封鎖その他の對策に對抗して諸策を練り共の最高方針の決定を見たらしい。歐洲の交戰國が、期せずして共の最高政策を定め、本格的な爭鬪戰に乘り出さうとしたのは、言ふ迄もなく米國のウエルズ特使の訪歐が、平和への曙光に向ふものでなく、却てドイツの鐵石の如き強固な決意を表面化して來た爲めに外ならぬ。ロンドンの最高會議へは佛國よりレイノー首相兼外相、ガムラン元帥などが出席、英國側の首腦部と對獨戰に對する強硬決意を再確認し、どの樣な事態に立ち至つても英佛兩國は開戰目的を達する迄は單獨講和にも應ぜず、對獨經濟戰を綜合的に强行しようといふ決定に一致した模樣である。

二

この結果として英國は、先づドイツ封鎖の强化を目標に、ドイツへ物資を供給してゐる中立國に對し、强硬なる干渉的態度を加へ、他面では英國と中立國との商取引を一層活潑ならしめんとする政策を執る事とした。この政策の片鱗は既に現はれ、北歐スエーデン等に對獨鐵礦輸出制限の申入れを行つた外、バルカン諸國との貿易を活潑ならしめ、反對に是等諸國よりドイツへ輸出する物資に統制を加へんとする國策貿易會社創設等を決定し、遠慮會釋なくドイツと取引ある中立諸國を壓服する非常手段を執る態度に出た。この强壓政策はドイツと關係をもつ諸中立國に取り非常なる恐慌であると共に、ドイツに取つても亦死活問題であること必定である。果して英國の此の壓がドイツを非常に刺戟し、今や同國も必死になつて英國の對獨經濟封鎖政策を突破せんとする非常決意を固むる外なきに至つた。

三

ドイツの軍事最高會議において決定を見た對策の内容は尚明かでないが、傳へられる所を綜合して觀測するに、同會議の決定三大項目といふのは全く英佛最高會議の決定に對抗し共の對策を講ぜんとするものに外ならない。即ち、英國が北歐諸國にドイツへの鐵礦輸出を制限せよと申入れたのに對しノールウエーの港灣よりドイツ國ハンブルグ港への鐵石輸送船舶の警護、中立諸國が英國の希望を容れドイツへの物資供給を制限又は拒否するに於ては、ドイツもまた如何なる中立國と雖も容赦せず攻撃すること、及び英國に對し空襲を强化し經濟戰法に出て、間接に中立諸國を牽制するといふ如き對策であるらしい。是等の決定の中には、多分に中立國民への宣傳若しくは威嚇的分子が含まれてゐると思ふが、[illegible]

阿部大使を送る 壯行會國民大會
宣言と決議

【東京六日發同盟】特派全權大使として南京に赴く阿部大將を送る國民壯行會國民大會は六日午後零時五十分から日比谷公園音樂堂で盛大に擧行された、夜來の雨もからりと晴れ澄切つた大空にはアドバルンが浮かび、[illegible]七萬の參加者は早朝から續々と詰めかけ正午頃には早くも會場を埋め盡す、午後零時五十分陸軍戸山學校軍樂隊、海軍軍樂隊の奏樂裡に阿部特派大使を始め[illegible]松井石根大將、有馬良橘大將、米内首相、各國務大臣、松平、小山[illegible]頭山滿翁、池田成彬[illegible]

【東京六日發同盟】阿部大使壯行會の宣言並に決議左の如し

宣言 東亞新秩序の建設は帝國不動の國是にして日滿支相携へ共存共榮互助連環の實を擧げ以て東亞永遠の和平を確保するは日本國民の絶對信條なり、今や新支那政府は共の更生に依りて南京に國都をなし和平反共の建國の大旆を掲げて一路新東亞建設の大道を邁進せんとす、是れ帝國の國是と全然相一致するものにして日本國民の擧げて全幅の支援を惜しまざる所以なり。[illegible]

決議 新支那中央政府樹立せられ東亞の[illegible]

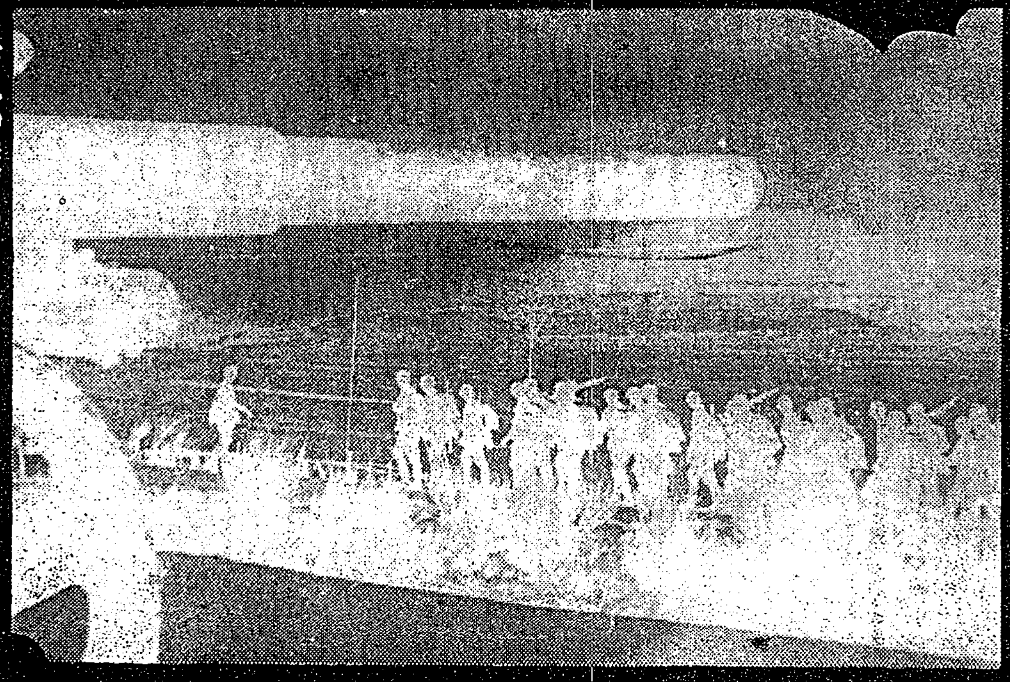

西部戰線、獨逸軍の進軍

新國民政府首腦部
前例なき革新的構成

新國民政府の行政院各部首腦者中には今日まで殆ど日本に紹介されなかつた國民黨中堅人物及び各法政家、在野勢力の士等が含められ國民政府組織上從來全く前例なき革新的構成を爲してゐる、この首腦部の人々は共大半を過般の「中央政治會議委員候補」に於て一應紹介したが改めて行政院各首腦部の顏觸れを紹介する

政府主席代理 行政院長兼海軍部長 汪精衛

(略歴略)國民黨中央執行委員會主席として總理孫文の持つた國民黨最高權限を代行し更に國民政府の政治指導機關たる中央政治委員會主席として政治の最高指導權を掌握する

行政院副院長(兼外交部長) 褚民誼

浙江省吳興縣に生れ五十六歲、日本大學及び佛國ストラスブール大學出身の醫學博士、フランス留學中革命思想の影響に努め北伐當時は總司令部衛生處長として從軍一九三一年行政院秘書長になつた。第二期以來第四期迄の中央執行委員、第五期中央で委員で國民黨の元老

立法院長 陳公博

(略歴)廣東省生れ、四十八歲北京大學[illegible]

司法院長 溫宗堯

考試院長 王揖唐

監察院長 梁鴻志

司法院副院長 朱履龢

監察院副院長 顧忠琛

考試院副院長 江亢虎

外交部政務次長 徐良

内政部長 陳群

肇國の精神昂揚
首相挨拶

【東京六日發同盟】阿部大使壯行會に於ける米内首相の挨拶左の如し

支那に於ける新中央政府は去る三月三十日の還都式を以てその成立を完了し共後順調に發展されつつあり[illegible]

相互敬愛を基調に東亞の安定隆昌へ
阿部大使の謝辭(要旨)

【東京六日發同盟】阿部大使は六日壯行國民大會において左の要旨の謝辭を述べ決意を表明した

[illegible]

太平洋に禁止地帶
米海軍設定を考慮

【ニューヨーク二日發本社特電】米國海軍當局は本年度大演習が去る一日から太平洋に於て行はれてゐるのを機とし[illegible]

比島昨年度貿易
一千八百萬比減少

【マニラ本社特約(國際)】比島政府[illegible]

綿布、人絹布の輸入量

【マニラ本社特約(國際)】[illegible]

公開欄
自家製の米乳に就て
伊藤生

[illegible]

船舶出帆

大阪商船 出帆 基隆
東亞海運 出帆 基隆
大連汽船 出帆 基隆
日本郵船 出帆 基隆
辰馬汽船 出帆 基隆

株式名義書換停止 臺灣銀行 昭和十五年四月七日

有價證券賣買 臺灣證券興業株式會社 臺北市大和町四丁目八番地 『臺灣株式年鑑』

東京 大谷金庫 このさきの時に役立つのは この金庫に限る! 台北 長谷川商行

茶代廢止 御一泊 金參圓より 御團體の節は特に御相談に應じます 山陽ホテル 屏東驛より約一丁

デルビーは慢性胃腸藥

齒科 矢野齒科醫院 若竹町二丁目(若竹町停車場前) 電話六一一一三番

齒科 澁谷齒科醫院 台北市新起町ノ二 電話二八八九番

防衛團に竹腰の國防服

珍菓 メロー 誰方様にも喜ばれるお土産物 元祖 メロー商閣

世界馳名 梅毒風濕骨痛リウマチス特効 九一四内服新藥 台北市永樂町 神農辰氏大藥房

基隆驛前 電話三六〇番 内地おみやげ 珍品 荷揃 東陽物産商會 基隆支店

高燥・閑雅・媒煙・絶對ニナイ 救月賦販賣地 健康地 高地給水設備あり 日之出土地商會 電話二一四二番

御料理 基隆港 港湯 電話五六四番

御料理 基隆港 巖亭 電話一〇六番

一基スルフォンアミド 二基スルフォンアミドを配伍せる 萬有 ウロジール錠 (各地有名藥店にあり)

一基スルフォンアミドと二基スルフォンアミドの各等分を配伍したものであるから一基と二基の兩スルフォンアミド剤の効力を共儘發揮する。從つて兩スルフォンアミド剤を同時に必要とする時(事實慎重なる專門醫は多くの場合兩剤を配伍して用ひるのが普通である)藥室で配伍せずとも完璧な効果を期待される

一基スルフォンアミド適應症 淋病(急性)、連鎖狀球菌性疾患、丹毒、中耳炎、疔、癰、化膿性淋巴腺炎、蓄膿性、膀胱炎

二基スルフォンアミド適應症 淋病(慢性)、葡萄狀球菌性疾患、扁桃腺炎、中耳炎、疔、癰、丹毒、敗血症、蓄膿症、肺炎

包裝 定價 二十錠 一圓三十錢 百錠 五圓 五百錠 四十五圓

用法 一日三回一回二錠宛一週間連用し一週間休藥して更に同様服用す。斯くして一週間乃至一週間の間隔にて反復す。

製造發賣元 萬有製藥株式會社 東京市日本橋區本町二丁目七番地

世紀の化粧料 ノニイ 高貴榮養液 新舞踊家 藤原久江孃曰く "舞臺での化粧下としてタートル油を原料としたノニイが好適のものです。強度のホルモン作用で肌は何時も美しさが保たれます" (定價一圓二十五錢) ノニイ特約店 臺北市榮町 臺灣日日新報社運動具部 製造元 東京市麴町區 ノニイ榮養研究所

煙草のむなら スモカを使へ スモカは主として喫煙家の歯磨です 故にスモカを使へば歯の黒いヤニがちき取れます そして喫煙家ならずとも誰もの歯を純な白さに輝かします スモカは過度の喫煙から來る口中の荒れ! 臭ひ! 食慾の不進! それを防いで口腔を常に正しい状態に置きます スモカの粉末には適度の潤ひを與へてあります それは無駄な散亂を防ぐためです 一人一罐の使用量は約一ケ月強 それ以上の消費は濫費です! 煙草化粧品店にあり定價五十錢

經濟時事

金融資本がデフレ策に呼應

經濟的急行進の防砦

全島より係官を招集 經濟統制の大評定

今月十五、十六兩日臺北に開催

第一日(十五日)議事
一、物價統制に關する指示事項(物價調整課提案)
二、物資統制に關する指示事項(商工課提案)
三、勞務統制に關する指示事項(商工課提案)
四、國民貯蓄奬勵に關する指示事項(金融課提案)

第二日(十六日)議事
一、物價統制に關する打合事項(物價調整課提案各州廳提案)
二、物資統制に關する打合事項(商工課提案各州廳提案)
三、勞務統制に關する打合事項(商工課提案各州廳提案)
四、國民貯蓄奬勵に關する打合事項(金融課提案各州廳提案)
五、經濟統制に關する希望事項(經濟警察課提案各州廳提案)
六、經濟統制に關する報告事項(物價調整課提案商工課提案各州廳提案)

臺銀が愈よ倍額增資に決定

五月一日臨時總會を招集

將來更に再增資を期したい

和田副頭取談

基隆炭礦の愛國出炭運動

鹽水港パルプ愈よ製品を出す

製法にマグネシヤ法を採用

新興工業

製品輸送

操業開始

新機軸を

本格的に

理想的で

貯藏倉庫

國策事業

(杉野特派員)

新興の今期產糖

水、旱害で廿五萬擔弱

製糖終了

鐵鋼使用統制による浮游切符を整理

廿日迄に提出せぬと無效になる

夏物鳳梨の買收價格引上げ

早期出荷奬勵金

買收價格

酒精賣渡し價額を決定

運行は減っても收入は增加

局バス昨年度成績

藤本ビルブローカー臺北支店開店は十日より

砂糖の滯貨は基隆でも新記錄

關係者は大惱み

日本砂糖配給統制會社

商工省へ提出の設立要項

內外商況(六日)

大米雜穀

株式 休日控へ諸株閑散

兜町前場況

東京市中コール

日銀假屋

財界 株界

東西南北

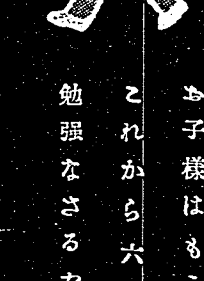
一年生のお母様に
お子様はもう學校に馴れたでせうか
これから六年間ますます元氣で
勉强なさるために是非この榮養を
十五錢

森永ミルクキヤラメル
森永製菓株式會社

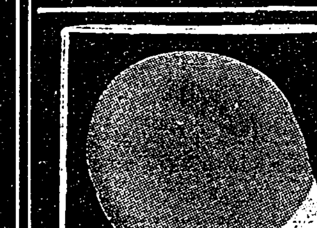

東寶映畫主題歌
春よ、いづこ
詩は西條、曲は古賀、歌は
藤山、二葉の名コンビです!
コロムビアは時代

小ジワはポンドリオで
定價三八〇

岡晴夫傑作盤
廣東の花賣娘
愈々好評!
上海の花賣娘
姉妹篇
キングレコード流行歌

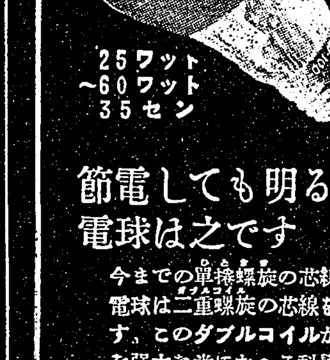
L—22
明るさ12割
25ワット〜60ワット 35セン
節電しても明るい
電球は之です
今までの單捲螺旋の芯線を廢して此の電球は二重螺旋の芯線を使用してゐます。このダブルコイルが僅少の電氣量を强大な光にかへる科學作用を持つてゐて12割の强い光を出します
ですから今直ぐに
今までの60W・40W・30Wの電球を止して
この40W・30W・25Wに代へて下さい。キッと節電しても御滿足な明るさが得られます
トウランプ 連鎖店にあり
東西電球株式會社
トウ 明視ランプ

AB

快い潤ひをこころと體に!
同時に力强い榮養を……
滋强飲料 カルピス
一本が七本分に殖える
國策的な便利さ・安さ
冷いのも・熱いのも旨し

牡丹崩れず (43)

竹田敏彦作　岩田專太郎畫

暲子の父 (十三)

「しかし、僕は、今も生きてゐて、不思議な運命に就いてゐたのですよ」

櫻が、何か感慨めいた口調でしみじみと洩らすのだつた。

「僕は革命には命を投げた人間ですが、病氣なんかで死にたくはなかつたですよ。しかし、苦しい時には、今度こそ駄目かと、觀念したこともありましたが、さういふ時には、今にもあなたがいらしてくださるかと思ふと、死んぢや、あなたの御親切に對しても、濟まないやうな氣持がして、不思議に元氣が出て來たんですよ」

「まあ……」

「しかしあんなに毎日いらしていただいて、お母樣は何とも仰有らなかつたでせうか」

櫻は氣遣はしげに邦子に訊ねた。

「いいえ……」

邦子は答へたが、心中ではほつとした。どちらかといへば、愛想もお世辭もない櫻大佐は、決して母の氣受けはよくなかつた。その間を、隠れるやうにして、邦子は毎日お茶の稽古の歸りを、內緒で赤十字病院を訪ねてゐたのだつたしかし邦子は、

「母だつて、あなたの御病氣をどんなに心配してゐるか知れませんわ……」

「さうですか、全く申譯ありません……」

櫻は寂しさうに、窓を仰いだが、何時の間にか麴町一帶の高臺の木立の上が、淡い月光に輝きてゐた。

「おや月が出ますね」

「あら……」

邦子も窓を仰いだが、二人はしばらく無言だつた。すると、櫻が突然——

「邦子さん……」

熱ぽい眼を凝らせた。

「あなたは、日支提携の理想を、あなた自身の實生活の上にまで、ほんたうに取入れるだけのお覺悟がありますか」

「ええ？」

邦子は不意を衝かれて、どぎまぎしたが、

「例へば、假に愛する男なら、假へ中國人であらうと、その愛情を受入れて、結婚なさるだけのお覺悟がございませうか」

燃えるやうな櫻の眼だつた。邦子は、はつとして眼を伏せたが、

「ほんたうにお愛ひ申す方なら……」

「さうですか……」

櫻は、暫らく躊らふ風だつたが

「邦子さん、僕と結婚して頂けないでせうか——」

「えツ……」

邦子は、胸がわくわくして、急に言葉が出なかつた。櫻は、ほのかな月明りに浮いた邦子の横顔をぢつと眺めてゐたが、

「僕は、日支融和を理想として、是非日本の婦人と結婚したいと思つてゐましたが、あなたを知つてから、その相手は、あなた以外には、問題ないと思ふやうになつてきたのです……」

櫻は、熱情に言葉を強くさせたが、

「しかし、僕は何時、命を落すかも知れない革命家です。あなたの幸福を考へると……」

櫻の言葉は急に濁つて、

「僕と結婚することは、つまり、明日にでも僕と一緒に、民國の爲に死んでくれることなんです」

その時、何故か邦子の眼が、きつと櫻の顔を見つめた。

「私が命を惜むやうな、卑怯な女だと御心配なさいますの」

強く言放つた邦子の瞳は、月光の中に、女神の彫像のやうに冴えてゐた。

朝

【六・四〇】朝の挨拶・ラヂオ體操—今週の指導者 北第二師範學校學生佐見守

【七・〇〇】史蹟めぐり(仙臺)陸奧國分寺址より中繼 陸奧國分寺及び多賀城について 第二高等學校長阿刀田令造

【七・三五】朝の音樂(レコード)ピアノと管絃樂：ピアノ―ヴォルフ・ベルリン交響管絃樂團、(ハンガリア幻想曲(リスト作曲)ヴァイオリン獨奏…ロード、ツイゴイナーワイゼン(サラサーテ作曲)ロード獨曲)

【八・〇〇】ニュース

【八・一〇】國民・カレンダー(臺北)四月の歲時圖…小村常夫

【八・四〇】家庭料理献立(臺北高等女學校料理研究家)一、鯉の子の煮天よせ 二、嫁菜の胡麻和へ(臺南のみ)臺南第一高等女學校中村宗芳案

【九・三〇】子供の時間(仙臺)お話と實驗(子供のテキスト第三十二頁)記憶の力…薄田司他

【一〇・〇〇】週間を顧みて(錄音)(東京)

【一〇・四〇】少年少女愛馬大會 殿賀放送實況(東京)東京市代々木練兵場より中繼

【一一・五〇】海外經濟市況 東京

晝

【一一・五九】正午の時報(東京)公示並告知事項 局報、午後の放送番組(各局)

【〇・〇五】合唱(東京)獨唱—藤井典明、合唱—むらさき會、ピアノ伴奏—水野康、指揮—川上正一 一、越天樂に依るカノン 二、子守唄(獨唱付)三、春の夕潮 四、ひばり 五、針の踊 六、ロザムンデの舞曲 七、川で見て(獨唱付)八、サンタルチア(獨唱付)九、猿 十、春の舞曲 十一、ドナウ河の漣

【〇・三〇】ニュース

【一・〇〇】陸軍將士慰問の午後(東京世田谷第一陸軍病院より中繼)一、講談—宮奈の遇…賢井馬琴 三、漫才—世は時と共に…河內家芳江、桂三五郎 四、浪花節—安政孝子錄…相模太郎 五、放送歌謠曲—伴奏東京放送管絃樂團、指揮大岡幸一郎 (イ)長崎物語(ハ)ルンバ東京…(ロ)丘を越えて(ハ)なつかしの歌聲—藤山一郎、由利あけみ、藤山一郎

【二・四〇】ニュース

【三・〇〇】ラヂオ・ドラマ(東京)高峰讓吉 高峰讓吉—汐見洋、キャロライン夫人—牧マリ、助手清水—三木利夫、社長ハット—榎田隆、解說—島田敬一、解說—館野アナウンサー

【四・〇〇】國民語ニュース

【五・三〇】ニュース

【六・〇〇】子供の時間(東京)ラヂオ・スケッチ—軍馬の一日…お話—前田倉一、效果—新一郎、合唱—金の鈴子供會、伴奏—東京放送管絃樂團

夜

【六・二五】講演(東京)戰場に於ける馬と兵隊…陸軍步兵少佐毛利敬四郎、無言の戰友を偲ぶ…陸軍騎兵大佐鳥海勝雄

【七・〇〇】子供の時間(臺北)JFAK子供新聞…根津アナウンサー

【七・二〇】ニュース —愛馬の夕—

【七・三〇】ラヂオ風景(東京)愛馬健在(伊藤永之介作)村長さん—三津田健、馬吉—宮口精二、その母—杉村春子、外

【八・〇〇】映畫劇(東京)陽に祈る(齋藤良輔原作八木隆一郎脚色)德大寺伸、田中絹代、河村黎吉、葛城文子、夏川大二郎、獨唱—松原操、伊藤久男、合唱—コロンビア合唱團、作曲並音樂指揮—万城目正、演出—佐々木康、伴奏—東京放送管絃樂團

【八・四〇】錄音リポート(第十七輯)(東京)

【八・五〇】連續物語(東京)宮本武藏(二十二)(吉川英治原作)德川夢聲

【九・四〇】時報(東京)

【九・四二】輕音樂(臺北)臺北同志會輕音樂團、ヴァイオリン—余約翰、アコーデオン—余約全、ギター—玉井榮、トラムペット—高嶺翠、ダブルバス—胡炎炎、ドラム—吳添榮、ピアノ—余維德、指揮—張火炉 一、オカラ・ミヤ 二、情熱のハワイ 三、宵待 四、別れても 五、ラ・クンパルシータ 六、スキートジエニーリー

【一〇・〇〇】國民語ニュース

【一〇・一〇】經濟ニュース、新聞社提供ニュース、公示並告知事項、局報、明日の放送番組發表(各局)

【一一・〇五】英語ニュース

【一一・二〇】北京語ニュース

【一一・三五】廣東語ニュース

【一一・五〇】馬來語ニュース

【〇・〇五】安南語ニュース

子供の時間(仙臺 九・三〇) お話と實驗　薄田司

◇記憶の力

私たちが、何かを思ひ出さうとしても思ひ出せない時、自分の記憶の力が弱いためだと考へるのが普通です。記憶の力といふ一つの心のはたらきがあつて、これが弱い人は、物を覺えたり思ひ出したりすることが出來ないと云ふ考へでありませう。しかし記憶の力と云ふものは、それ一つだけで働くわけのものではありません。心の働きには色々ありますが、皆お互に關係をもつてゐるもので一つ一つが、それだけで、働らくことが出來るものではありません。この度な場合について、二、三の例をあげ御參考にしたいと思ひます。

漫才(東京 一・四五) 世は時と共に　河內家芳江　桂三五郎

先づ交通機關の發達について漫才の見地に立つて大いに論じ合ひます。昨日迄時代のトップを切つて走つたものも、今日にあつては既に時代の埒外に遠ざけられ、今日を占めるもの、明日又知れずで時の流れの速さと言ふものは實に驚異に價します。夢に描く明日の交通機關はどんなものであらうかと、これから脫線を重ねて、迷論を、はさて果てる所を知りません。そこで話題一轉、三五郎發見の科學兵器を御紹介に及び、最後に、三味線の伴奏で得意の踊りとなります。

浪花節(東京 一・五〇) 安政孝子錄　相模太郎

紀州藩下錢屋万吉と云ふ宿屋に一ヶ月餘り逗留した一人の武家、宿料凡一分の代金として小刀を以て拂はふとする。そこで万吉、かねて知合ひの藤助と言ふ刀劍師の所へ行くと、この小刀が拵に見る名刀で百兩の値を付ける。驚いた万吉が、是には何か仔細があらうと尋ねると、この武家は實は毛利家の家臣戶田松太郎で、親の仇野村庄八郎が紀州家に仕へてゐることを確めたことを話す。そこで万吉は松太郎の正直さを見込み、自ら保證人となり、松太郎を紀州家城內へ住み込ませ、後日出世く仇討本懷を遂げたと言ふ安政孝子錄の一席

ラヂオドラマ 高峰讓吉　三・〇〇東京から

「高峰讓吉博士を御存じですか」この言葉は日本人で一度ニューヨークに足をふみ入れた殆んど誰れもがアメリカ人から受ける歡迎の言葉の第一聲である。高峰讓吉博士の名はそれほどアメリカ人に親しまれて敬愛されてゐる。三十有五年のアメリカに於ける彼の生活。この應用科學の泰斗であり發明家である博士こそ實に日米平和の楔ともなる無冠の大使ともいふ可きであらう此の偉大なる科學者が偉大なる發明を完成するまで如何に艱難辛苦したか、今日は海外に住む同胞のため此の偉大なる先覺の傳記をドラマとして送る。

ラヂオスケッチ 軍馬の一日　六・〇〇東京から

お話出水鎮一、解說成井二郎、合唱金の鈴子ども會、伴奏東京放送管絃樂團、編曲指揮長谷川堅二

今晩は今度の事變で戰場に立派な働きをたててくれた物云はぬ勇士のうちのお馬を可愛がりませうといふ夕べなので、お馬が生れてから育ち、そして軍馬になるまでどんなおけいこをさせられるかと云つた筋を蹄音やトーキーでお聞かせする外、三代もの部隊長につかへ立派な手柄をたてて歸還した甲功賞の「勝山號」や「桃山號」「宮長號」のお手柄をしのぶ歌に擬方や愛馬進軍歌などのうたをお送り致します。

講演(東京 六・二五)　陸軍騎兵大佐 鳥海勝雄

△無言の戰友を偲ぶ

明治天皇の御製に

人ならばほまれのしるし授けましを軍のにはにたちし荒駒

とありますのは軍馬の功績を深く嘉みせられた大御心であり、誠に有難い極みであります。今大陸の戰野に思ひをはせて、幾多の軍馬のかくれたる勳をお話申しあげたいと存じます。

陸軍步兵少佐 毛利敬四郎

◇戰場に於ける馬と兵隊

軍隊に於ては軍馬を活兵器と稱し又無言の戰友として庇護愛撫して居るが支那事變の廣大なる戰場に於て今日の如き偉大なる戰果を收めましたに就いては兵馬の勞に一層馬と共に喰ひ馬と共に戰ひ苦樂死生を共にした感激を銘記しなければならないと存じます。

ラヂオ風景 愛馬健在　七・三〇東京から

第一景(春)出征する息子の武運を見て與れる樣、村長さんが馬吉の所に頼みに行くと、愛馬のお産で自分の息子の妻の產氣がやらで母のみえも馬吉もてんてこ舞ひの有樣である。が、村長さんも馬吉も馬と人間の產を前途へたりするおかしな風景を或る春ののどかな日に展開することになる。それといふのも馬吉の馬に對する愛情が、人間に對するそれに少しも劣らないからこそである

第二景(夏)馬吉も出征した。そうして或る夏の日、村長さんが馬吉の留守宅を訪ねると、鈴の音がする。裏の厩の馬が戰死と思ひ込んだ村長さんが、おくやみを云つたまではよかつたがそれが例のお産した馬の死と判つてみれば、これはまたおかしな風景で村長さんも何と云ふたらよいか分らなかつた。けれど、馬の死であつてみれば事は非常によろしいのであつた。

第三景(秋)前線に死んだ馬が馬吉の功に似て、晴れて出征することになつた村長さんは直ちにお祝ひ物を持參するが馬吉のおとつつあんが目出度明ふさんさ節が愛馬の怙を仰いで秋晴れの空に舞ひ上つた。

面白い挿木の法

發根と地面溫度の關係

愛好植物の繁殖法の一つとして挿し木が行はれるが、挿し木すればどうして根が出るかと云ふと、それは一般に生物は再生力を持つてゐるからである。即ち動物でも吾々が傷を負へば時を經るに從つて治癒すると云ふ樣に、植物も亦枝を切れば其の切斷面に癒合組織が出來て、其の部分の腐ることを防がうとする。然し、この組織の形成されるのには植物の種類に依つて遲速があり、其の程度にも多少があり、また全く出來ないものもある、更に獨り癒合組織だけでなくて切り去られた枝はそれから根を發生させて、新らたな一個體を作らうとする性質もある、此の力を持つことの大きな種類がつまり挿し木を行ひ易いもので、根を切斷した場合でも、葉を挿つて挿した場合でも同樣である。

×

挿し木の時期は先づ露地で行ふ場合には、大體落葉樹は春期發芽前に行ひ、常綠樹は新梢が伸び切つた六月頃が適當である、常綠樹でも發芽前に挿して活着しない譯ではないが、最も安全なのは大體新梢の伸び終つた頃である。挿すべき枝は新梢だけのこともあれば古枝の一部を附着させておくこともある、以上露木の外苗木類を畑中に挿す場合があり、此の場合には溫度は生長には十分であるから、挿し穗の採り得られる何時に行つても差支ない。

×

次に、挿し木を行ふ場合に日光は不必要ではないが、最初發根發芽して暫らくの間は蒸發との關係で、これを遮つておくが便利であり、從つて落葉樹の挿し木ならば露地で放任しておいて差支ない。然し常綠樹の場合には前者により蒸發量は多く、且つ日光の强い時期であるから、これに覆を施すが、この場合最も注意を要するのは日光には或る程度迄は必要であると云ふことである、但し全く日光を受ける機會を與へない程に覆を施すことがあるが、これでは活着步合惡く其の後の生育もよくない。

×

また挿し木の發根には溫度の相當高いことが有利で、殊に挿した土壤の溫度が高いことは發根を極めて容易ならしめる、挿し木を行つてから後の空氣中の溫度は相當高くて、成るべく枝からの蒸發を少なからしめる樣にするがよい、勿論濕度が多ければ病害菌の發育も良くなる筈だが、特に新鮮な葉が附着してゐなければ心配する程のことはない、癒合組織を作る程の枝であれば濕氣が多いからとて、其のためのみに病害に侵はれることも多くはない。

×

挿し木を行ふ土壤の第一要件は多孔質であると云ふことで、餘り粘質であるのは發根を妨げる、次には植物に對する寄生菌を含んでゐないものであることが必要で、從つて水排けのよい地がよい、然し乾燥させず、常に一定の濕氣を保たせることは必要で、濕氣の分量に變化の多いのは活着に甚だ不利益であるから、この點には深い注意を要する。

滿月の光度

滿月の明るさはどの位か？學者の計算では色々の値が出てゐるが最も確かなのはマイナス一二・五五等で太陽のマイナス二七等に比較するとかなり暗い。この計算の誤差は〇・〇七でかなり信用できるものである。

米人の喫煙高

【ラフアイエット發同盟】パーデユー大學經濟學部は一九三八年中に於ける米國の煙草消費額に關する調査結果を發表したが、これによると米國人の一人平均喫煙高は左の通りとなる

葉卷四二本、シガレット一、二五五本、刻煙草一・四五封度、嚙煙草〇・九封度、嗅煙草〇・二九封度

而してこれによる合衆國政府の稅收高は五億八千五百萬九千弗の巨額に達した、尙この調査を過去に遡つて見ると次の如き興味ある數の現象が見出される

一、喫煙高は景氣、不景氣によつて非常な支配を受ける、即ち一九一七年の好景氣の年には一人當り煙草消費額は七・七四封度に達したが、不況が最も深刻だつた一九三二年にはこの消費額は六封度となつた

一、過去四十年を通じシガレットの消費高は飛躍に上昇し一九〇〇年には一人當りの平均消費高は僅か三四・九本に過ぎなかつたものが一九三八年には一、二五五本となつた

一、これに反し葉卷の消費高には變動が見られ、一九〇七年には八六・四本と最高額を示し以後漸減步調を辿つたが、一九三五年以降は再び增加傾向に轉じた

一、嚙煙草の消費は年の進むに從ひ減少の傾向にあり又刻煙草の消費は過去四十年間を通じて殆んど變化が見られない

小學生が頭を並べてビノサンで實驗中の所です

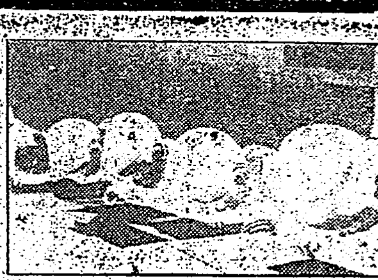

鼻病には ビノサンで

是は又一風變つた自宅療法

この療法だけはぜひ御試し下さい！

○記憶力が惡く根氣が續かぬ人
○一年中頭痛で惱む人
○青い鼻汁や惡臭の鼻汁が出て困る人

其他永年の鼻病で惱む人は一日も早くビノサン療法を御實行下さい。鼻を治したら勉强が出來る、仕事の能率が上る記憶力がよくなつた、と不思議な位です。放つておくと鼻病は腦まで侵す恐しい病氣です。

大人も子供も手輕に出來るビノサン療法

鼻病は輕いと思ふてゐても毎日頭重頭痛を感じたり鼻が詰る惡臭のある鼻汁が出る、物の香がわからぬ根氣なく倦怠を覺ゆると云ふ樣な症狀があれば、もう立派な相當に惡い慢性鼻病になつてゐます。鼻腔內は構造複雜でいかがはしい素人療法では中々思ふ樣に治療效果を得られないものである事は、鼻病でお惱みの方はよく御存知の筈です。ですが、費用や時間の關係で徹底的の手當をなさらず惡化させて居る方も澤山ある現狀ですが本家發表のビノサン療法は大人も子供も痛い思ひもせず、鼻腔內奧深い部分まで殺菌、消炎、排膿の働きをなし、代謝作用を旺盛にして鼻病快復が早く、しかも副作用の心配がないので實驗者から好評を得てゐる實費出しの家庭療法であります。

惡化すると腦まで侵す

子供時代の鼻病に注意せよ

少年時代の腦は非常に敏感で頭を良くするのも惡くするのも鼻の注意で大變の相違があります。

◇鼻病は腦神經を刺戟させ、色々の故障を頭に起すものであります。大いに將來ある少年時代の方々がたに鼻病位など無關心である事は大禁物です。是非とも鼻を健康にして腦に及ぼす惡影響を防いで下さい。

今や鼻病の發り目に病源菌は盛んに活躍を始め一時流供してゐた鼻病が再發し々惡化して取返しのつかぬ慢性鼻病になります。申すまでもなく鼻と耳と腦とは薄い一枚で隣り合つてゐますから鼻病に罹ると頭痛頭重に惱み鼻詰り鼻聲させては惡臭を放つ腐つた膿汁が鼻腔內を深く蝕むなど中耳炎など併發する事が少くありません。この恐ろしい病魔活躍期をどなたも注意すべきだと思ひます。

ビノサンにて實驗中の婦人

ビノサンはこう云ふ變つた藥だと云ふ事を知つて頂きたい。

ビノサン療法は鼻病治療に一新機軸を出したもので世界的に醫術の進步せる現代などに盛んに推賞されてゐる鼻部の疾症より出する排泄物は出來るだけ之を排泄させるために消炎藥物を與へる患部直接療法とも云ふべき手當療法で、獨特の吸藥器で鼻腔內に自由に吸藥する事に依て消炎殺菌、排膿等の作用を起し苦痛なく病患を順次快方に向はせるといふ療法で、僅かに一日一回づつの吸藥で、しかも副作用の心配なく大人は勿論婦人子供にも簡單に手當が出來る特效ある家庭藥です。

鼻病の手當は家庭療法で

鼻の病氣は輕いうちは何の手當もせず慢性にしてしまつてから驚いて治療をアセルと云ふのが大抵の人の惡い習慣です。大體鼻病は治療が非常に長びきがちのもので、あつて、費用や時間の都合で治療の暇のない方には是非とも家庭療法で非常に便利のあるビノサン療法をお奬め致します。

外用ビノサンの他で見られない效目

外用ビノサンは大人は勿論、婦人、子供にも打つてつけの療法ですが特に他で見られない點は

1…ビノサンは他藥と違つた新藥で、添付の吸藥器で鼻から簡單に吸入れるだけで良い。

1…一日僅か一回づつで手間のかゝらぬ手輕療法。

1…用藥法がヤサシク副作用や危險なく素人の大人でも子供でも安心して用ひられます。

1…ビノサンは局部に直接吸藥され

1…不愉快な鼻の汚物を流出すから氣がサツパリして頭が良くなる。

效 實驗主義 輸出信用第一

日本位のビノサンは大人でも子供でも何の苦痛もなく手輕にやれて然も效目確實であります。といふ、實に理想的の家庭藥でありますそれは長年の事實が之を證明するところでありまして、無數の實驗者がそれからそれへとビノサンの卓越なる效力を御吹聽下さる信用第一の鼻病藥であります。

尙本家ではいつも實驗第一主義で、藥店の方には試驗無代進呈の上御相談のゆくやうに御說明申上げてゐます。どうか鼻病で御惱みの方は御遠慮なく御出で下さいまし。

先づ說明書を御覽下さい　無代進呈

鼻病でお困りの方は最も正確なお導きをする・ビノサンが如何に效果あるか從來の治療法と・どんなに違つてゐるか等・詳しい說明書を何々新聞で見た新聞名記入の上葉書で御申込次第無代差上げます

ビノサンで治る鼻病

ビノサン藥價 十日量一圓・三十日量五圓・六十日量(特用)九圓 (各新案吸藥器無代添付)

東京市淺草藏前三丁目ゟまや商會

調藥 本家 合資會社 小判屋 電話淺草三三五二番 振替東京二〇二二番

大阪出張所 大阪市東區南久寶寺町二丁目一五 小判屋出張所 振替大阪一八〇三九番

臺北市榮町 廣生堂藥舖
臺北市新起町 山田堂藥舖
臺北市本町一 臺灣寶藥會社
臺中市錦町二 丸生堂藥房
臺中市大正町 全三藥房
臺南市白金町 三安堂藥堂
臺南市本町 角輸元藥堂
嘉義市榮町 丸谷國藥房
嘉義市西門町四 泰西三藥商
基隆市義重町 基隆藥局

其他各地有名藥店に有り品切の品は直接本家へ御注文さい

日東製藥合名會社製品

內服三日で淋病 最高化學治療

最新高級多元性 淋病化學療法劑

內服 ケンゴール

淋病

現在淋病治療に供さるる化學劑には、一元性と二元性の二種ありますが、世界的權威の發表によると之れを別々に使用したのでは、化學療法たる眞價は發揮されないと發表されてゐます。

絕對無上の原理

砂糖の甘味を生かす爲には、鹽を少量入れると甘味が十割甘くも强くなり、又殆んど甘味を感じない樣なごく薄い砂糖水の中へ、ある量の鹽を入れると忽ちにして今迄感じなかつた甘味が出て來ます。これは化學的の不動不滅の原則ですが、この配合の割合(組成率)は所謂秘傳として發表されたものであります。

殺菌・溶菌・滅菌を最高に發揮する配合割合

淋病化學療法の偉力を最大に發揮させる爲には同樣この原則は必要缺く可からざる總則で、即ち二種の化學物質の割合(組成率)によつて、淋病化學療法の死活が決定されます。そこで、學理の秘奧を開らき、無數の實驗を經た結果、學理臨床何れの點から見ても最高無二、これ以上のものなしと云ふ特殊の割合(黃金率組成)の製出に成功し、創製されたのが、本『內服ケンゴール』で、現在最高級多元性淋病化學療法劑として斯界の注視を集め、他の治淋劑の斷じて追隨し得ない決定治療が出來るのであります。

急性1クール 慢性4クール で撲滅

本『內服ケンゴール』は、服用後速かに血液に混入して、如何なる後細部深部にも浸透到達し、淋菌に對する峻烈な獨特の殺菌溶菌滅菌の諸作用を持續的に長時間體內に發生させて徹底的に淋菌を撲滅します。よつて、急性の激しい時でも、服用翌日早くも排尿痛がとれ分泌物はとまり、尿が全く透明になるには最長四五日と云ふ全く劃期的の效果を果すのであります。この治療力こそ、同種異性の二化學物質の微妙な協力相乘作用の最高を決定する本劑獨特の黃金率組成から發するもので、本劑以外に斷じて求められぬ特長であります。

翌日無菌の服用法

この淋菌撲滅作用を徹底する爲特定の服用法を嚴守します。即ち一日三回毎食前近後、一回6錠宛一日18錠を必ず三日間連續して服用し、あと四日間服用を中止するので、これを1クールとして治療の基準にします。これによつて本劑の化學的偉力は益々體內で充分發揮し、再發を許さぬ無菌狀態になります。

再發しない追擊法

急性淋病には1クールで充分ですが、更らに1乃至2クールで追擊すれば最も安全であります。

頑症でも……

頑症難症には大凡4クールの反復で希望を達し且特異の內服的殺菌力により淋病豫防にも目的を達します。

安全副作用なし

近頃淋病化學療法に伴ふ副作用が問題になつてゐますが、本療法に於ては體內にて峻烈な化學作用が長時間續くに拘らず決して胃腸腎臟等に副作用のない特長があります。

自家製劑の特權

本劑の組成成分たる二種の化學物質は何れも自家製劑なる爲、純粹度高くその性能頗る銳く、然も藥價低廉なる爲鬼に金棒であります。

適應症 急性淋疾・慢性淋疾・女子淋疾・淋疾性睪丸炎・副睪丸炎・膀胱炎・腎盂炎・其他化膿性疾患全般

價定		
1クール	五四錠	一圓五十錢
2クール	一〇八錠	二圓八十錢
4クール	二一六錠	五圓三十錢
病院大瓶用	五〇〇錠	十二圓

注意 全國有名藥店ニアリ本劑ハ化學的生命トスル黃金率組成ト三種・四服用法ヘ斷ジテ他劑ノ追隨ヲ許サヌ特長デス 御求メノ際ハ必ズ「內服ケンゴール」ト御指定下サイ品切ノ節ハ代金ヲ左記ヘ御送リ下サレバ直チニ發送致シマス 內地ニ限リ代引致シマス

最新發賣 東京市芝區通新町十三番地 發賣元 合名會社 河原商店 振替東京三五〇九番 電話三田一六八五・六八六・二九〇二番

A―6―C

頭が……ヅキヅキ痛む ぼんやりして重苦しい

春先には兎角神經がいらだち、頭痛、頭重、眩暈をひき起し、氣分が落着かない等で、鎭痛鎭靜劑の必要な場合が多いものです。

こんな場合、ソボリンは痛みを去り、頭をはつきりさせるに好適の藥劑として好評です。

鎭痛作用が强大

ソボリンはその成分藥物(ネソピリン並アミノピリンとバルビタールとの分子結合体)が相互にその效力を强化する所謂、藥物相乘作用を應用して製してありますから……鎭痛鎭靜作用が强力で效き目が永く續き、しかも胃腸、心臟を害する樣な副作用がない等、數々の特長を發揮する最も進んだ頭痛藥です。

解熱作用がある

ソボリンには又安全な解熱作用がありますから、春先の厄介な感冒に用ひ、こじらさぬ樣早期治療が出來ます。

效能 頭痛、頭重、めまひ、感冒、齒痛、神經痛、耳痛、肩凝症、腰痛、月經痛、憂鬱症、船車暈、宿醉、結核性の微熱……に。

一回二錠 一日二回服用　六錠(三〇錢)　八錠(四〇錢)　二〇錠(一圓)　五〇錠(二圓)　一〇〇錠(三圓五〇)　藥店にあり

發賣元 大阪市道修町 株式會社武田長兵衞商店　關東代理店 東京市本町 株式會社小西新兵衞商店

頭痛にソボリン

武田發賣品

40(1)329

物資愛護に示範

天晴れ海の勇士
燐寸一本も粗末にせず
陸の人々には活教訓

【高雄電話】海の勇士を迎へた高雄市は海軍一色に染められ、軍艦旗の歓迎に……陸の人々に示された物資愛護の範は……

けふ愛馬の日
臺南州下で各種行事

【臺南電話】七日愛馬の日に際り臺南州畜産會では……

一、臺南神社參拜　午前十一時畜産會關係各團體員及び參加者全員參拜
二、市內行進　神社參拜後直ちに乘馬隊を組織し市內行進
三、馬術競技　午前九時より市內臺南競馬場にて馬術競技を行ふ
四、宣傳ビラ撒布　愛馬標語入り宣傳ビラを飛行機にて臺南上空より撒布し
五、馬匹慰靈祭に治療
六、映畫　午後七時半より

嘉義養鷄組總會

【嘉義電話】嘉義市養鷄組合では……

彰化獸魂祭

彰化市家畜市場に於て……

第三國を警戒
英佛の屬領も全く戰時體制
月洋丸の土産ばなし

【高雄電話】東洋汽船所屬月洋丸はポルトガル領マルガオ港より英領ビルマ、ラングン、シンガポール、フランス領ポンヂクー、香港等に寄港して過日高雄に入港したが……

銃後の皆樣によろしく
小說家中野氏きのふ寄臺

【高雄電話】南支戰線で活躍して居たユーモア小說家中野實氏は……

苗栗映畫會

傳達式

憩ひ……きのふ臺北新公園の一隅

苦樂も州民共に
一期作收穫までの辛抱だ
飯米配給について　赤堀知事語る

【高雄電話】赤堀高雄州知事と高雄記者クラブ記者團との會見は六日午前十時半より知事官舍に於て行はれたが、同知事は州下の飯米配給に就き次の如く語つた……

臺中警務部異動

嘉南大圳組合擴充
職員の待遇を大改善

【臺南電話】嘉南大圳組合では……

落花生組創立總會

熱帶地方を潤歩する
新案の南國帽
桃園地方で大量製作

家庭副業に凱歌

年頃の　白尾氏　記者も　最初に　新竹州

美田一千五百餘甲
新竹郡大埔一帶の甘藷畑に
新埤圳開設を計畫中

【新竹電話】竹南郡竹南庄大埔一帶の高地は現在甘藷畑である……

臺南郷軍大會
けふ盛大に擧行

文山郷軍大會

斗六郷軍大會

臺中州産組支會
表彰式
會議室で擧行

分教場獨立
南投街養敎準備

郡合發祥の美擧

山棕梠は代用纖維
引張凧で地方民大喜び

三十粁ハイク
二十一日市主催で

節米講演會
斗六郡も活動開始

恒春愛林行事

節米座談會

節米の講演會

苗栗も購買券制

麥粉業組創立

嘉義ゴルフ場は
行樂地に最適
一部に移轉開放論起る

物價調査懇談會

購買帳と組合費は別
高雄署で持參條件を禁止

南投郷軍大會

未青年者よ
酒は飲むな
十一日から違法週間

改姓座談會

新警察官着任

共榮會評議員會

赤ちやん審査
十四日臺南市で

嘉義市花祭り

臺中市從軍會

南投製麵業組合結成

加害者を逮捕

水産專修新入生

時局犯內容公表

故高川氏告別式

內地觀光

東石農業實修新入生

東石實踐女新入生

人事

嘉なかだち

募集　第一生命　第一生命　藥劑師採用　探偵　寫眞師　技工師　會計　社員採用　記帳係　タイピスト　看護婦見習及女中　結髮　和服　記帳係　女事務員　生徒募集　和服裁縫　洋裁講師採用　女店員入用　日本刀關ノ兼幸　原田重春　電話直接高價買受　讓　月　貸家　新貸家　貸自動車　見習生募集

パイロット萬年筆
使用簡單　構造堅實
金ペンに優る書き味
斷じて錆びない
パイロット合金
¥2.00以上

坊やの入學
お父さま お母さま 御用意はいかゞ
帽子、ランドセル、靴、教科書……それからお忘れ出來ないのは、講談社の繪本の「學習繪本ヨイ一年生」
お子様方が樂しく見てゐる中に、學校が好きになり、勉強に興味をもつやうに工夫研究されて居ります。
●定價五十錢（各地の書店にあります）

あれ是れと……つくして見たが……やつぱり是れが一番良い
一歩進んだ婦人科藥
中將湯

關西に御旅行の節は是非！
新裝御客室六十餘室
北大阪ホテル
大阪驛南櫻橋交叉點西

春が來た！
婦人病に
產前產後に
季候の變りめ
御用心！
喜谷實母散

四月十五日開講
日進統一受驗科
日進英語學校

斯界の最高標準品
ライカマンペン

乙女の旅より 子供の國へ

(十四ノ下)

謝泳心作 倉石武四郎譯

嬉しい感想 (2) 友運に惠まれて

松波治郎

靑龍刀

孤雁 (2)

西川滿

藤澤幾之輔翁

濱田隼雄

文那謀略秘帖 (十五) 田單が用ひた 反間の策 (下)

…である。(四月四日記)

五月讀切り滿載號

講談倶樂部

荒鷲は死なず

ノモンハン事件の、その次に來るもの?

面白いばかりでなく日本人の魂を搏つ戰時下の評判雜誌!!

海野十三先生熱血の力作

重大飛行を敢行する 相良大尉

行方不明となつた 今中曹長

死の魔境に突入した 戸川一等兵

眞ツ赤な夕陽をあびて滿ソ國境を北へ飛ぶ我が陸の荒鷲!一機、二機、三機、五機…之ぞ來るべき大會戰を豫想せる某重大任務を帶びて、強行偵察飛行を敢行する決死の相良大尉の一行だ

▲特別記事 國策完遂に協力しませう (石山賢吉)

▲貯金の德 (日常生活の注意が國策協力)

▲新戰場のあと (武藤夜舟)

私の簡素生活

漫畫大行進

演藝時局色

▲浮世百態 川柳漫畫

▲映畫と演藝

・尚武の家 (グラフ)

謎の 黃金島 秘聞 黑潮鬼 (角田喜久雄)

地下の秘密室に覆面の怪人!!

深刻な青春男女の惱み 新生の歌 (加藤武雄)

老博士の死と美人の身の上!!

恐るべき犯人は何者? 長崎ものがたり (谷川早)

奇怪な殺人!平賀源内捕物帳

大感激の特別讀物

豪勇二勇士!! 決死敵中突破 (鳥海勝雄)

悲壯!大內少佐!! 大空の武士道 (內田厚生)

嘆きの花傘 (長田幹彦)

女ごころの悲しさ、美しさ!春の淡雪の如くはかなく消えた名花一輪

哀れ!英傑の末路 敗殘司法卿 (眞山青果)

運命に泣く佳人 鐵の花嫁 (竹田敏彦)

戀と藝の一筋道!! 女浪曲師 (川口松太郎)

名人對將棋 木村名人對金子八段決戰記 (名人の自戰記)木村義雄

▲時代小說 沼の繪師 (大黑克彥)

▲諧謔小說 婚約意氣合戰 (鹿島孝二)

▲時代小說 黑田如水 (鷲尾雨工)

▲仙石騷動 俠傑愛善 (田邊南龍)

▲現代小說 黑白 (菊池寛)

時代小說 與茂七の歸藩 (山本周五郎)

▲銃後美談 献金涙あり (大山泉)

▲銃後美談 愛國豆腐 (宮川曼魚)

▲うき世漫語 (岡本一平)

▲名流感話…大島徹水

▲英靈にさゝぐ…小沼宏

▲大懸賞讀物投票

▲詰將棋、詰碁の新題

時局早わかり 最近注目の三事件…來間恭

落語 野球小僧 (金馬)

●定價七十錢 發行所 東京・小石川 大日本雄辯會講談社

けふは愛馬の日

物言はぬ勇士達に溫かき手を　全國あげて感謝の行事

けふは「愛馬の日」で物言はぬ勇士に溫かき手を伸ばしませうと全國津々浦々に馬事思想普及と愛馬精神の昂揚を圖る數々の記念行事が催されるが、この日臺都では既報の如く市内各乘馬團體が午前中銃後市中行進をなし臺北神社に參拜、また役馬利用者所主は午前十一時ごろ臺北公會堂上に引率され、馬車に一ぱい馬の好物人參を積み込んで武官、役馬慰勞會の慰勞をなし、その他ポスターの掲示、各商店の愛馬に因む飾窓の裝飾等で市内は馬一色の日を現出するであらう

馬に因む音樂の會

舞踊と童話劇も同時に

臺北州畜産會では「愛馬の日」の行事として九日午後二時から臺北市公會堂で日政の男子を招待し、愛馬の音樂と舞踊の會を開催するが出征軍人遺家族も招いて來場する……

馬に因む展覽會

けふから本社の講堂で

七日は「愛馬の日」で各地とも盛大な行事が催されるが臺北においても……

嘉義高女修學旅行團入京

時ならぬ寒さに震ふ見學

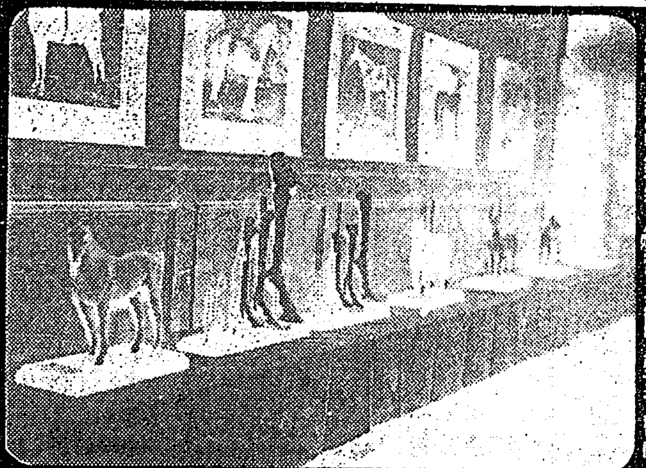

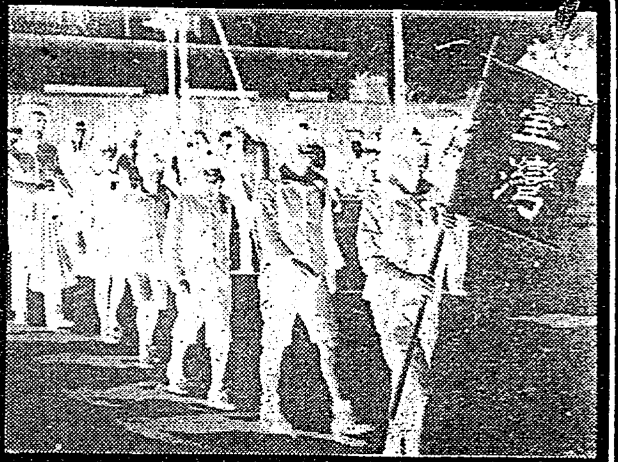

基隆の鄕軍大會

式後市役所前で分列式

富士丸入港

興亞の人柱となつた名譽の戰(傷)死者

林部隊戰傷者と共に發表

林部隊の名譽の戰(傷)死者並に戰傷者が六日部隊から發表された(階級は出征當初のもの)

戰死者

步一　川口　秀市(鹿兒島縣)
步一　田中　勳(鹿兒島縣)
步一　杉原　常雄(花蓮港廳)
步一　三股榮之助(鹿兒島縣)
步一　樋山　重治(鹿兒島縣)
步一　江本　利一(熊本縣)
步一　村上　惠(熊本市)
步一　川崎嘉右衛門(宮崎縣)
步一　野崎榮三郎(佐賀縣)
步一　川畑幸一郎(鹿兒島縣)
步一　岡部　武海(臺北州)
步一　梅崎　啓雄(佐賀縣)
步一　稻本　庄一(大阪市)
步一　田上　致治(熊本縣)

戰傷者

步一　前田　睦(熊本縣)
步一　坂本　一年(熊本縣)
步一　山城　嘉平(臺北市)
步伍　蒔野　道雄(愛媛縣)
步一　浦田　健正(熊本縣)
步一　樹本　岩男(熊本縣)
步少尉　藤田五夫(臺北州)
步上　今村　鐵夫(臺北市)
步一　有馬　義哉(鹿兒島縣)
步上　小川田眞夫(鹿兒島縣)
步上　山口　牧男(臺南市)
步一　鈴木　陳志(鹿兒島縣)
步一　富園　和夫(鹿兒島縣)
步一　前田　弘(熊本縣)
步一　永原　清夫(臺北市)
步伍　三隅　玄育(福岡縣)
步一　島田　辰夫(臺北市)
步上　今村　柳雄(鹿兒島縣)
步上　宮崎　四郎(熊本縣)
步一　小松　…(鹿兒島縣)
步上　早瀬　喜夫(花蓮港廳)
步上　坂之下喜利(宮崎縣)
步上　久山　信行(鹿兒島縣)
步上　宮島　一夫(熊本縣)
步一　中尾　喜男(臺北市)
步上　宮崎　正三(宮崎縣)
步伍　山本　末人(熊本縣)
步上　長野　温(宮崎縣)
步上　二俣　操(鹿兒島縣)
步一　岩下　速雄(熊本縣)

臺灣野球界に輝やく存在

戰死した山城一等兵

社頭對面の喜びに胸を膨ませて

晴れの遺兒代表歸臺

榮町一、二丁目でのバス乘換券

南支用の日語讀本

第二、三、四卷脫稿

印刷裝釘は全部廣東で

木村選手ら歸途へ

遞信部海事課の機構を擴充

海上輸送の繁忙に伴つて

日滿支を通じての圓ブロックの確立へ

議會を顧みる座談會(五)

圓ブロック向輸出の調整

F　圓ブロック向貿易と第三國向貿易の調和といふことは非常に難かしい問題だね

B　問題といふ點は第三國に賣りたいのが本音ぢやないか、併し支那の現地では砂糖や何れがどんどん使はれてゐる關係から矢張こつちの物を持つて行つて國際的にしてやらねばならん……

生絲輸出は進展か

鳳梨の殘果から榮養素を抽出

家畜の飼料もとれる

相思樹の單寧抽出に素晴らしい精製法

臺大の大島博士の研究

周防灘の海底から英の豪華船引揚げ

四月中旬から實地調査

汪氏に激勵された感激を忘れず

臺灣代表の華僑の一行南京から歸る

米國の旗艦オ號が南比島海上で損傷

基隆神戶間直航のまにら丸(商船)入港

お目見披露に軍官民を招待

黃氏暗殺犯人を極刑に處す

五日廈門で軍罰會議

お稚兒の行列

橿原神宮の奉納武道大會第一日

各學校の合格者

臺大醫學部合格者

一高への合格者

臺北高商貿專合格者

臺北中學の合格者

國民中學の合格者

芭蕉で貪る

けふの天氣

△臺北地方　南東の和風晴
△北部地方　南東の和風晴
△昨日の氣溫　最高二一・二度(午後二時)　最低二一・七度(午前六時)

廣告
原田重春
四月六日　基隆市役所

お胡瓜さん
諸病封じ
四月八日九日十日
新竹市弘法寺にて

會葬御禮
會葬御禮
四月七日
藍家精
藍家鼎
遺族一同

工員募集
臺灣電化株式會社
基隆工場

臺北市役所推撰
完全遮光用黑幕紙
御國屋防衛用品部

粗忽評判記
母は強し
第二世界館

全國中等選拔 野球總評

燦たり！ 岐商三連覇の偉業
京商の黑馬的進出目覺し

三月二十四日以來十日間に亙つて擧行された第十七回全國中等學校選拔野球大會は其の間降雨の爲第三日、七日の兩日順延となつた外は連日のどかな春日和に惠まれ、去る二日擧行された岐阜商業對京都商業の決勝戰を最後に恙無く其の幕を閉ぢた、全國の中等學校の强豪中から選ばれた出場校、關東十四校、中學五校、工業一校の二十チーム、其の目差す所は唯一つの大優勝旗を我がものにせんものと甲子園頭に腕を鳴らしたのであつた

八日間の 戰跡を辿つて見ると或は中等學校の技術的低下を思はしめる所も多々あつたが、其の反面再三演じられた奮戰、息づまる熱戰は必ずや共處に中等野球に相應しい技術を超越した氣魄の存在するを是認せしめ、此の點を推して同大會は十分に其の本分を盡したものと言へる、大會前から最も期待をかけられたのは東海の岐阜、東邦、中京、愛知の四校に地元兵庫の瀧川中學であつた、此の中岐阜商業は最後の榮冠を獲得して其の面目を保ち得たが殘る四校は全く意外の混戰、亂戰で豫想を全く裏切つてしまつた、之に反し二流チームの域を脱しないものと思はれ全然優勝圈外に置かれて居た京都商業が古豪中京商業、平安中學、東邦商業とを退けて勝ち殘り最後の決勝戰にまで

興亞精神 のもとに…

大會中の 大番狂はせと言へば中京商、平安中、東邦商を見事に破つた京商の三戰勝と福工に對する瀧川…

無死滿壘 …

失策數の …

外地軍は苦戰か
期待される臺灣四代表の活躍
けふ橿原神宮奉納柔道戰

橿原神宮奉納全國武道大會第二日である今七日は前日に引續き橿原神宮外苑特設道場に於て關東、關西、外地三軍對抗の柔道戰が行はれる既に去る五日正午各軍代表に依つて出場順位の交換が行はれた筈であるが、各軍共まづ先に發表したメンバーと大差ない順位で臨むのではないかと思はれる、さて戰前の豫想では大將、副將に豪勇無比しかも老巧な試合振りに定評ある曾根、田中兩七段を據ゑ三將以下は五段で二十二、三歳と云ふハチ切れさうな學生現役軍を以て臨めた關東軍に若干の分、次に高木、平田、上田、山本、時賀と千軍萬馬の大ものを上位に置き、中堅以下は伊藤、岡瀬、辻本その他ベリ〳〵をズラリ列べた關西軍、外地軍は阪山、新原、中島以下[illegible]士を揃へてゐるが前二者に比していささか力の落ちる感があると云ふのが一般の評である、アサヒスポーツ紙上で石黒敬七七段も『結果はやつて見なければ判らないが强いて僕に順位をつけさせるなら一が關東軍、次が關西軍、三位外地軍と云ふ順ではないか』と述べてゐるがまづいい所ではないか

わが臺灣代表河上、中原、佐藤、士山の諸選士は關西に行けば新顏東戰では細川、赤星、新井、島谷あたりに、又新顏西戰では岡瀨、道上、辻本、小川選に打突かるのではないかと思はれるが何れも全日本選り拔きの闘將とて苦戰は免れまい、わが臺灣の面目にかけてその奮戰が期待されてゐる

山本、三好、三浦三君 今春から登錄

【東京六日發同盟】九日開幕の東京大學野球春季リーグ戰に出場の各校メンバーは五日登錄を終へ發表されたが本年は從來と異り正選手、補缺の區別を設けず部員全部を登錄してその中二十五名を以て出場せしむる事に規定された、慶應の山本英一郞(臺北一中出身)及び明治の三好俊雄(臺北商業出身)兩君は共に外野に立教の三浦芳郞(臺北一中出身)君は投手に夫々登錄され今シーズンの活躍が期待されてゐる

椎名小池を技倒

高千穗對臺灣協會記念拳鬪大會は三日午後六時半から名古屋市公會堂で擧行、メインエベント椎名對小池の八回戰は返り咲き同志として頗る期待されたが、小池はフツトワークなく練習不足と見え第一回早くもカウント七八、九のダウンを喫し辛くもゴングに救はれたものの小池全然志なく三回廿秒遂にタオル投入意外にあつけない試合に終つた主なる成績左の通り

▲六回戰
金田(BG)引分 今村(興亞)
星野(BG)技倒 北(港) 四回2分10秒
堀江(協和)判定 丸山(BG)
藤原(協和)技倒 花田(帝拳) 五回終了後棄權

▲八回戰
椎野(高千穗)技倒小池(大日拳) 三回30秒

臺東の武道大會

立教 憂色濃厚な立教
六大學春の陣樣々(四)

補强策 …

外野は …

神經質 …

市內爭覇戰開幕
軟式野球 けふはB組四試合

前九・〇〇	放送團—新民報	
前一一・〇〇	專賣局—臺灣日日	
後一・〇〇	共榮社—財務局	
後三・〇〇	勞友團—鐵道團	

板橋で招聘試合
來臺中の今、賴選手

興亞少女隊畫報

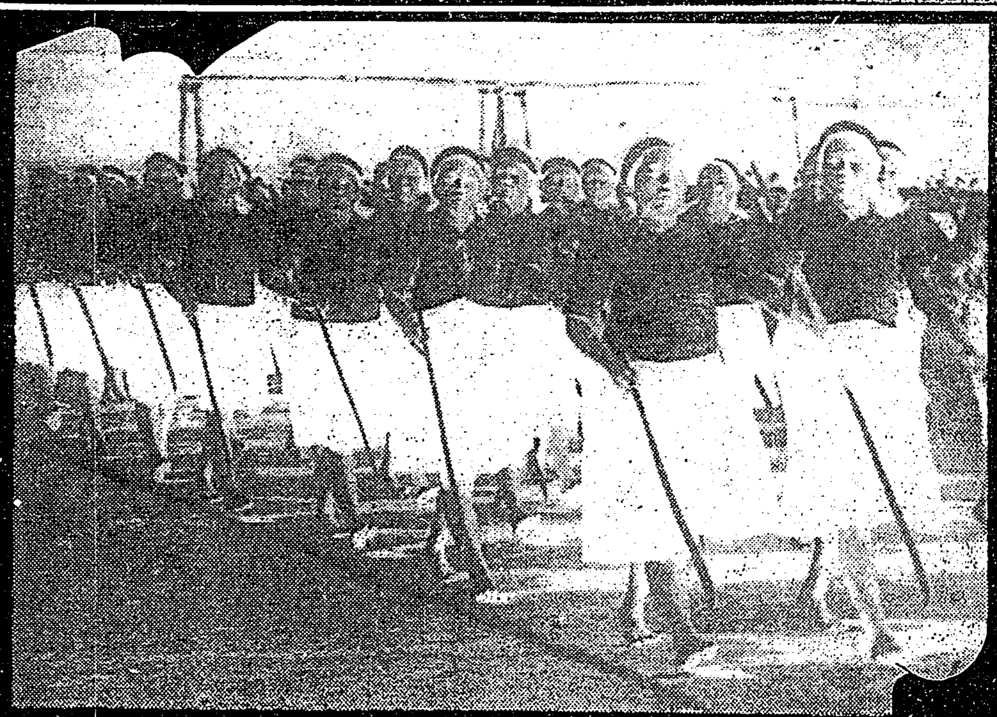

本社主催 日本棋院 五人拔敗退碁戰

【第二局ノ十四】

〇六段 關山利一
●五段 藤澤庫之助

黑中押勝
藤澤氏一回勝二回目

藤澤五段勝つ
五人拔きの野望に二歩前進

評解 七段 瀨越憲作

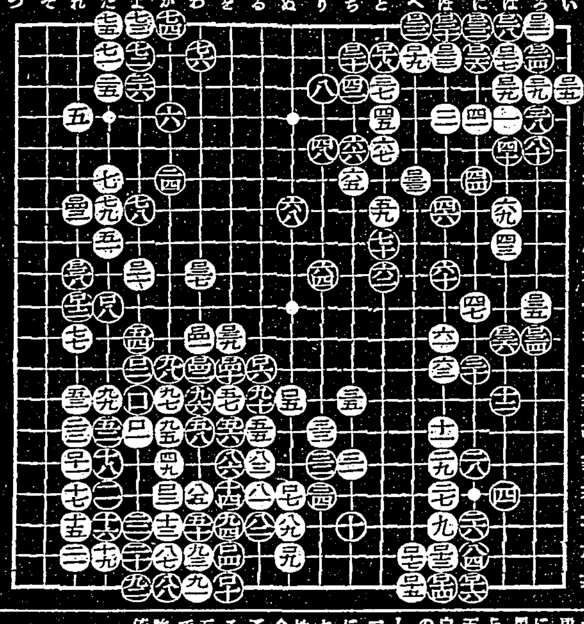

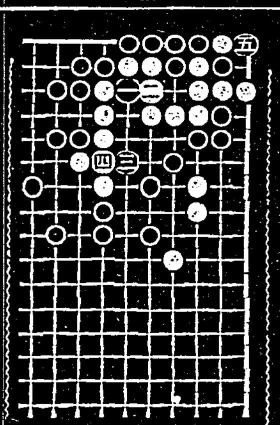
參考圖(1)

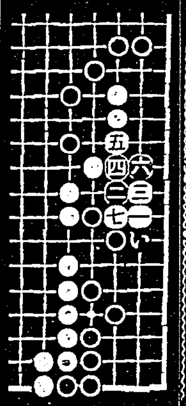
參考圖(2)

續 快男子

大島伯鶴 口演
今村恒美 畫

惡徒の本性

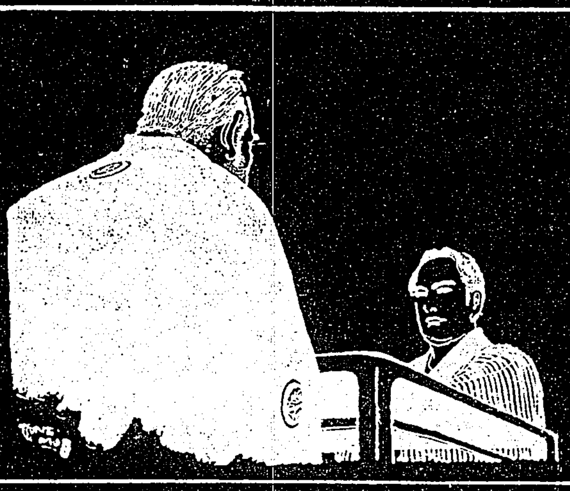

德富蘇峰先生著
滿洲建國讀本
國民必讀の大文字
必ず一戸一本を求めよ
陸軍省拓務省推薦
定價一圓二十錢(送料十錢)
發行所 日本電報通信社
發賣所 明治書院

ALB

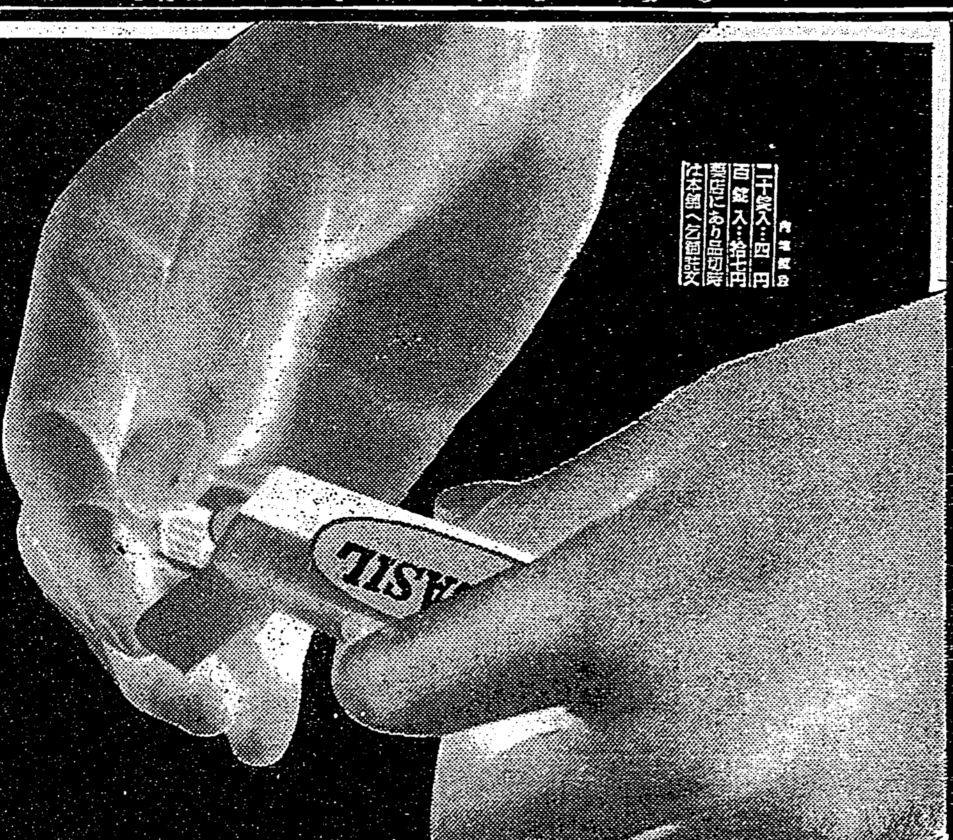

無自覺の危險

ズルフオンアミド劑の過信は却て治癒を困難にし病狀をして益々複雜ならしむ

ズルフオンアミド劑が淋疾治療に對し、如何に世界的な稱讚を博するこ雖も、二—三日の内服で完治するが如き感を患者に與へることは、實に危險である。即ち、化學療法劑の效果を誇示し、最も納得し易き局所症狀の消退のみを强調することは、心理的に短期治癒の如き暗示を受けしめ易い。

アルバジルは、内服後早きは翌日に於て自覺症狀の消退を見る。併し、敢て之を主張せざるは、自覺症狀の消退、必ずしも淋菌の消滅を證明するものでなく、顯微鏡、其の他の檢診を經て始めて治療を中止すべしこ稱さる、學理こ實驗を尊重し、正しき化學療法を確立せんが爲めである。若し、ズルフオンアミド劑の過評に誤たれ、自覺症狀の消退を以て治療を中斷するならば、將來再發に惱み、且つ淋菌の抗藥物性を助成し、治療を困難ならしむるが故に、常に小康に安んずるが如き非の無き樣注意すべきである。

治療效果の信賴すべき標準は諸權威者に依て斯くの如く樹立された

國際最初の高分子化學療法劑として、アルバジルに對する諸學者の實驗が、廣汎且つ嚴正に行はれ臨用上に於ける作用機轉と治癒經過に對する指針が確立されるに至つた。

二個のズルフオンアミド基を有する高分子製劑たるアルバジルに於てさへ、左の如き經過を辿るもので、之れに優る治癒率を見ずこ稱せらる。淋疾に對するズルフオンアミドの發見は世界的な驚異こ稱せらるゝも、その眞の作用を正視し、徹底的療法を行ふことが最も緊要であることを高唱して止まない。

第一衝擊の經過こ予後— 一回二錠食後に服用し、一日六錠宛を三日服用せしめる方法を、學術的に、一衝擊療法と稱せられる。一衝擊期間たるアルバジルの内服によつて多くの場合自覺症狀消退し、恰も治癒の如き狀態となり、診斷の粗漏な治癒を誤せらるゝ者もあれど、特に注意すべきは、自覺症狀消退を以て治癒と速斷することなく、專門醫家或は衛生試驗所等に於て予後を診斷し、無菌とならざる場合は更に次の療法を行ふ。

第二衝擊の經過こ予後— 前記の診斷を經て、淋菌猶は陽性となりたる場合、引續き第二回の衝擊を行ふ。治癒すべき淋疾は、多く此の期間に患者の滿足すべき成績を現はし、淋菌陰性となることが證せられる最も期待すべき時である。

第三衝擊の經過こ予後— 頑固なる淋疾には屢々數回の衝擊療法を反復するが、第三回目の衝擊は第二回目を終了後、三—五日を休藥して施行する。本療法期に於て疑擬せらるゝ治癒成績の高率なることは多くの說明を要しない。然れ共尚ほ、頑固にありて菌陰性とならざる淋症あれど、衝擊療法の延長服用法の變換等により成功せる治驗が報告せられつゝある。

—淋菌及び大腸菌に起因する諸疾患—
急性、慢性淋疾・膀胱炎
—葡萄狀、連鎖狀球菌に起因する諸疾患—
中耳炎・扁桃腺炎・丹毒
齒齦炎・齒槽膿漏・腎盂炎
其他…化膿性諸疾患等

定價 二十錠入…四圓 百錠入…拾七円
藥店にあり品切時は本舗へ乞御註文

株式會社 山之內藥品商會
大阪市東區高麗橋五
東京市日本橋區小舟町二
海外支店所在地 奉天・北京・廣東

アルバジル錠
急性淋疾に 慢性淋疾に

〔4−(4'アミノベンゾールスルフオンアミド)ベンゾールスルフオンジメチルアミド〕